

全国学前教育管理信息系统
用户操作手册
(区县级)

教育部基础教育二司
教育部教育管理信息中心
二〇一四年十月

目录

第一部分 系统介绍.....	1
第1章 前言.....	1
第2章 系统建设背景.....	1
第3章 系统概况.....	2
第4章 系统总体说明.....	3
4.1 机构管理流程图.....	3
4.2 幼儿学籍管理流程图.....	4
4.3 问题学籍处理流程图.....	6
4.4 用户权限说明.....	8
第二部分 系统操作介绍.....	12
第5章 系统登录.....	12
第6章 机构管理.....	14
6.1 基本信息查询.....	14
6.2 常用汇总表.....	15
6.2.1 单体机构报表.....	15
6.2.2 常用汇总表介绍.....	19
第7章 幼儿管理.....	30
7.1 基本信息查询.....	30
7.2 常用汇总表.....	32
7.2.1 在园幼儿情况.....	32
7.2.2 留守儿童在园情况.....	33
7.2.3 进城务工随迁子女情况.....	35
7.2.4 幼儿异动情况.....	36
7.2.5 残疾儿童在园情况.....	38
7.2.6 户口性质幼儿流动情况.....	39
7.2.7 分民族学前教育幼儿数.....	41
7.2.8 问题学籍.....	42

第 8 章 业务管理	44
8.1 机构数据管理	44
8.1.1 学前机构同步	44
8.1.2 无证机构管理	45
1. 新增	45
2. 修改	46
3. 删除	47
8.1.3 基本信息审核	47
1. 查询	48
2. 审核	48
8.1.4 办学条件信息审核	50
1. 查询	51
2. 审核	51
8.1.5 建筑信息审核	53
1. 查询	53
2. 审核	54
8.1.6 财务信息审核	56
1. 查询	56
2. 审核	57
8.2 幼儿数据管理	58
8.2.1 问题学籍审核	58
1. 查询	59
2. 处理	60
3. 查看	60
8.2.2 问题学籍仲裁	61
1. 查询	61
2. 仲裁	62
3. 查看	63
8.3 异动申报管理	64
8.3.1 异动审核	64

1. 查询.....	64
2. 异动审核.....	65
3. 查看.....	66
第9章 系统管理.....	66
9.1 密码修改.....	66
9.2 密码重置.....	67
1. 查询.....	68
2. 重置密码.....	68
9.3 公示公告管理.....	69
9.3.1 公示公告维护.....	69
9.3.2 公示公告查询.....	72
9.3.3 公示公告发布.....	74
9.4 待办事项管理.....	76
第10章 一期数据管理.....	78
10.1 幼儿数据导出.....	78

第一部分 系统介绍

第 1 章 前言

本手册用于指导学前系统的相关业务人员使用“全国学前教育管理信息系统”。区县级学前教育部门用户在使用时，可在本手册的指导下，进行系统各项操作。

第 2 章 系统建设背景

为贯彻落实《国务院关于当前发展学前教育的若干意见》，加强学前教育管理，监测国家学前教育重大项目和各地学前教育三年行动计划的实施情况，教育部组织开发了“全国学前教育管理信息系统”。落实《若干意见》关于建立幼儿园信息管理系统的要求。

《国家中长期教育改革和发展规划纲要（2010-2020 年）》明确提出了 2020 年基本普及学前教育的发展目标，对未来十年学前教育的改革发展进行了规划和部署。总书记、总理在 2010 年全国教育工作会议上对发展学前教育提出了专门要求，多次批示要大力发展学前教育，下决心解决人民群众关心的“入园难”问题。2010 年 11 月国务院印发《关于当前发展学前教育的若干意见》（以下简称《若干意见》），对学前教育改革发展进行了全方位的制度设计，制定了一系列强有力的政策措施，加快发展学前教育。为进一步加强学前教育管理《若干意见》明确要求建立幼儿园信息管理系统（以下简称“系统”）。为实施国家学前教育项目提供支持。

为贯彻落实《教育规划纲要》和《若干意见》，未来几年，国家将启动实施

一系列学前教育重大项目，涉及数百亿中央资金和上千亿地方财政投入，对科学化、精细化管理提出了更高要求。按照工作安排，需由我部牵头于 2011 年 12 月底前，建立全国学前教育管理信息系统，全面掌握幼儿学籍、教师及办园条件等信息，为学前教育项目实施提供可靠的信息和数据支持。

监测各地学前教育事业发展状况和学前教育三年行动计划进展情况。

按照《若干意见》要求，各省（区、市）正在以县为单位编制实施学前教育三年行动计划，制定了未来三年加快学前教育发展、缓解入园难问题的目标和具体措施，安排了专门项目和资金。我部将会同有关部门加强对各地实施学前教育三年行动计划的指导和督查，需要及时、准确、全面地掌握各地幼儿园建设及事业规模发展情况。

为县级教育行政部门加强各类幼儿园动态监管提供技术支持。

随着各地学前教育三年行动计划的有效实施，学前教育事业规模将快速扩大，规范管理的任务将日益繁重，县级教育行政部门需要对辖区内各类幼儿园的办园资质、办园条件、教师配备、在园幼儿、卫生、收费情况、幼儿资助等各项信息进行动态监管，信息系统的建立对提高学前教育管理的现代化和规范化水平，提高管理效率和质量具有重要的支持作用。

建立全国学前教育管理信息系统，将有助于推进学前教育管理信息化，形成全国范围的学前教育幼儿、学前机构的基础数据库，为学前教育日常管理和科学决策提供强有力的数据支持。

第 3 章 系统概况

全国学前教育管理信息系统服务于教育部对学前教育宏观管理的需要，服务

于国家实施学前教育重大项目的需要，服务于学前教育事业发展的需要，服务于教育行政部门对幼儿园的动态监管的需要。

系统总体上全面反映某个区域和全国学前教育发展情况和动态，为学前教育事业监测、规划制定、项目实施和监管提供全面可靠的数据支持。系统重点为中央和区县学前教育管理服务，具备数据采集汇总、日常业务管理、信息查询、统计分析等功能，满足教育行政部门学前教育日常管理、科学决策、优化资源配置的需求，从而实现对全国学前教育阶段幼儿、机构的综合管理。

第 4 章 系统总体说明

4.1 机构管理流程图

业务流程图名称： 学前机构基础数据维护及上报审批流程

业务流程图：



图 4_1 机构管理流程图

流程图描述：

1. 若在机构代码系统中存在机构数据变化，区县教育行政部门管理员可登录系统发起数据维护流程；
2. 当机构代码系统新增了机构，区县教育行政部门管理员可在系统中通过同

步机构代码系统数据创建学前机构信息；

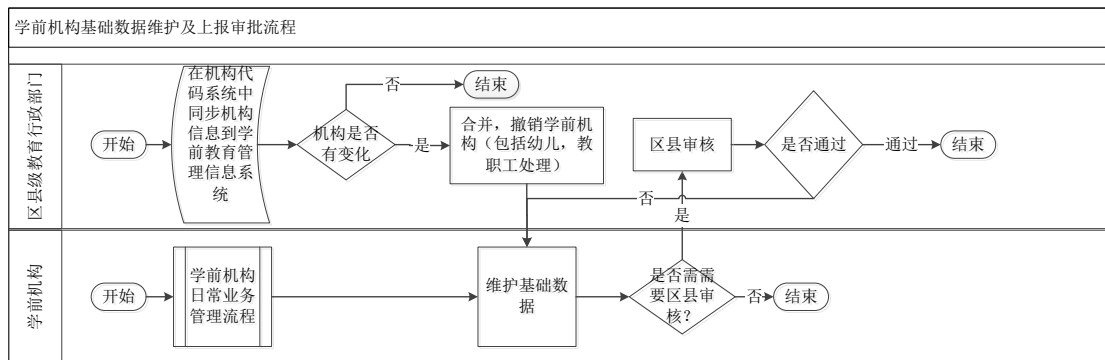
3. 创建机构信息后由本机构数据管理员登录系统进行信息维护，维护完成后提交给区县级用户进行审核；

4. 区县级用户审核通过后不需要上级审核，直接存为正式数据；

5. 当机构代码系统中有合并、撤销学前机构的情况，区县教育行政部门管理员登录系统后可在系统中做合并、撤销学前机构的操作（包括变更幼儿、教职工信息和状态）；

6. 根据维护信息的不同，审批与否及审批的级别也有所不同。

4.2 幼儿学籍管理流程图

业务流程图名称：幼儿学籍号生成流程图

业务流程图：



图 4_2 幼儿管理流程图

流程图描述：

1. 由学前机构管理员录入幼儿基本信息关键信息项（姓名、性别、出生日期、身份证件类型、身份证件号）；
2. 关键信息查重检验，检查录入幼儿是否与系统中已存在的幼儿重复，若有重复幼儿，并列出来与之重复的幼儿关键信息列表。若身份证号重复，且与之重复的幼儿已生成幼儿学籍号，则不允许该幼儿继续录入；若姓名、性别、出生日期重复，可以提示是否继续输入；
3. 重复通过的幼儿继续录入幼儿其他信息项；

4. 提交状态的幼儿等待后台省内查重，若查重通过，由机构管理员进行审核；若查重不通过，生成幼儿异常信息，等待问题学籍处理；

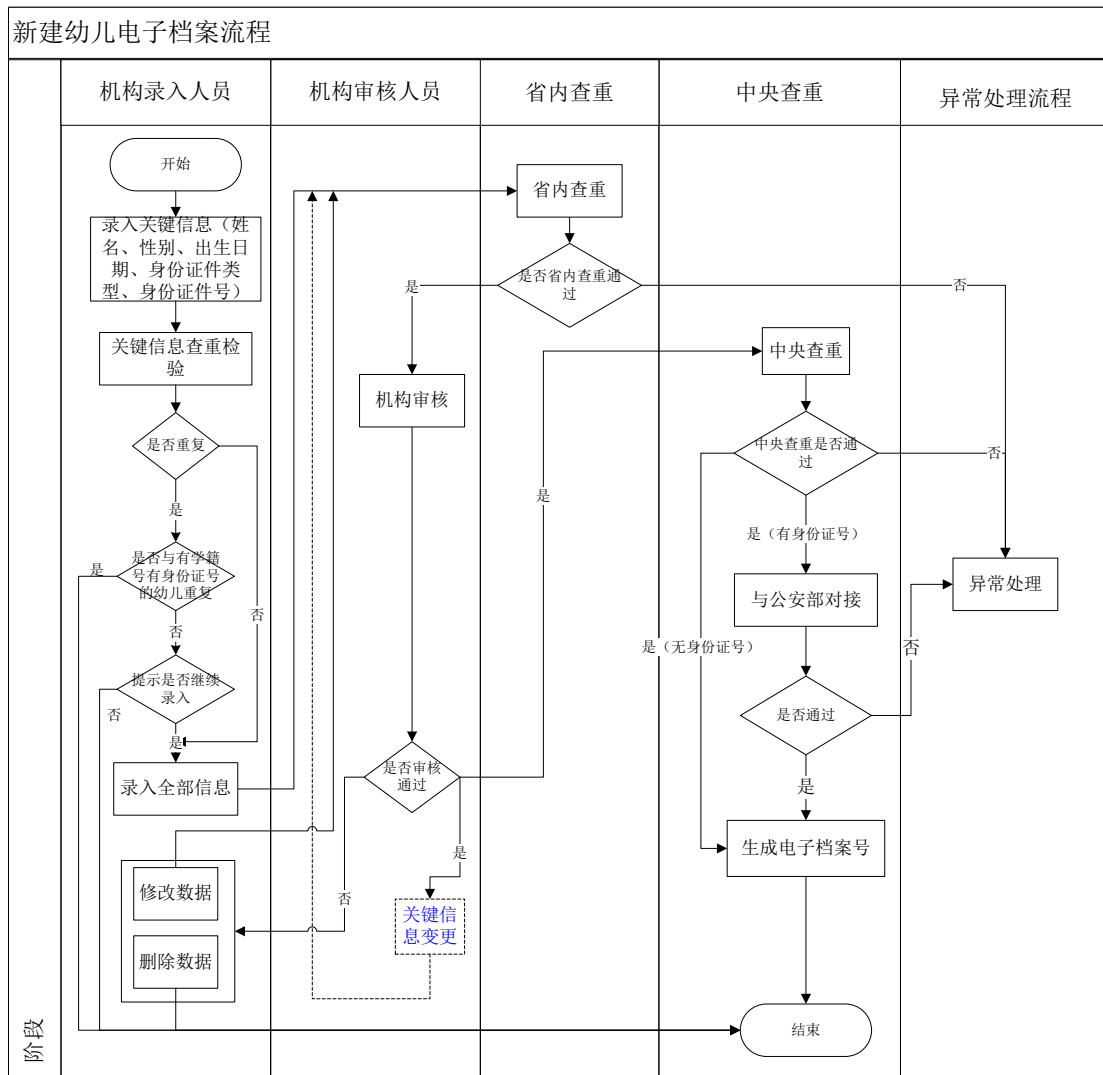
5. 机构审核通过的幼儿等待进入中央系统查重。机构管理人员也可变更审核通过幼儿的关键信息，变更之后重新进行省内查重，已生成幼儿学籍号的幼儿不可进行关键信息变更。进入中央系统等待查重的幼儿信息被锁定，不可变更关键信息；

6. 机构审核不通过的幼儿进行删除、修改，修改提交幼儿信息重新进行省内查重；

7. 幼儿数据进入中央级系统后，中央系统进行全国查重，不通过的幼儿数据返回省内系统进入问题学籍处理；

8. 中央查重通过且有身份证号的幼儿与公安系统对接进行真实性检验，查重不通过的幼儿数据返回省内系统进行问题学籍处理。公安系统检验通过的幼儿数据等待中央系统生成幼儿学籍号，校验不通过的幼儿数据返回省内系统进行问题学籍处理；中央查重通过且无身份证件号的幼儿直接生成幼儿学籍号。

4.3 问题学籍处理流程图

业务流程图名称：问题学籍处理流程图

业务流程图：



图 4_3 问题学籍处理流程图

流程图描述:

1. 学前机构用户查看本机构的问题学籍;
2. 修改操作, 修改问题学籍的关键信息, 修改完成后须在省内进行再次查重;
3. 佐证操作, 需要提交相关证明材料证明幼儿身份的真实性, 并由区县教育行政部门对该材料进行审核。审核通过后, 对于“姓名+性别+出生日期”重复的问题学籍, 系统将认为此幼儿身份为真, 并退出问题学籍处理。对于身份证重复的问题学籍, 需要等待同一组其他幼儿真实性审核的结果, 如果其佐证操作均通

过了审核，那么需要共同的上级教育行政部门进行仲裁，裁判出 1 名身份为真的幼儿；

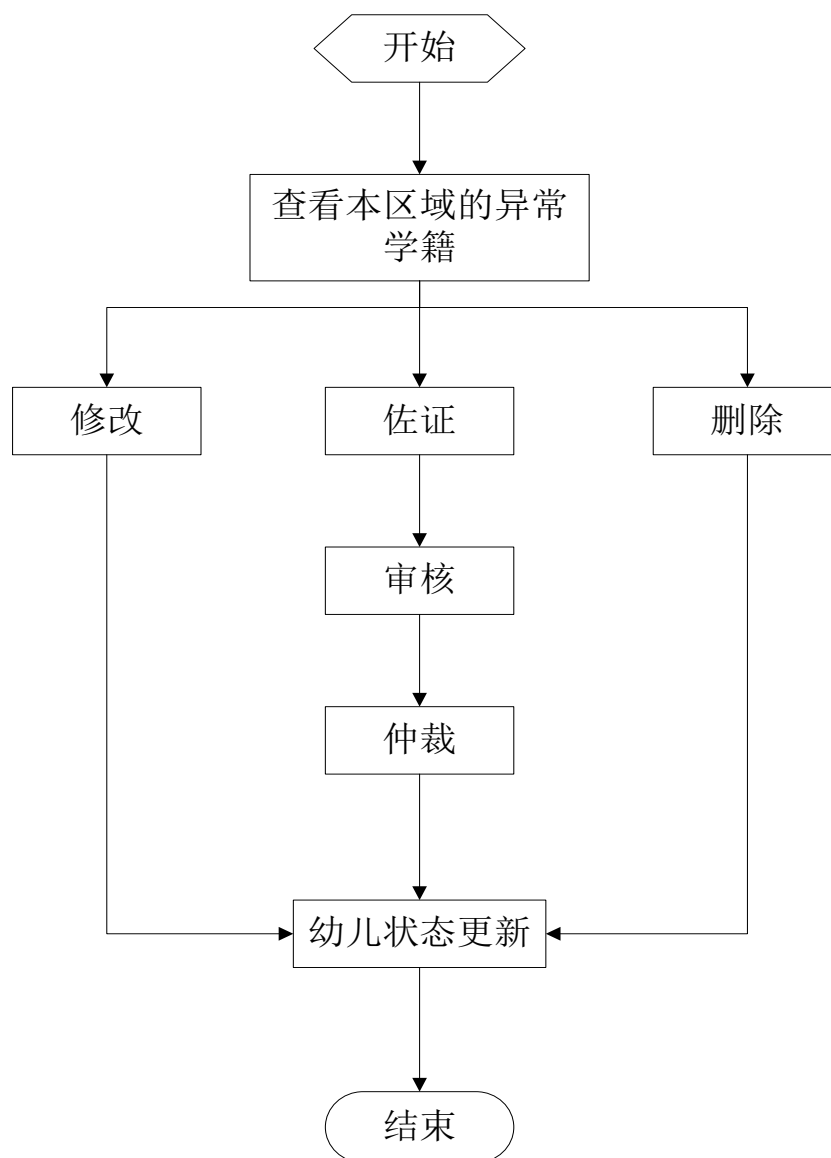
4. 删除操作，问题学籍从系统中删除。

4.4 用户权限说明

区县级包含四类用户：区县审核用户、区县业务用户、区县领导用户及区县系统管理员。区县审核用户、区县业务用户主要用于审核学前机构的相关信息，处理幼儿问题学籍，查询学前机构基本信息与幼儿的基本信息情况；区县领导用户主要用于查看辖区内全部学前机构、幼儿的综合统计报表，查询机构基本信息与幼儿基本信息；区县系统管理员主要用于重置直属下级用户密码。用户详细功能列表，如下列表所示：

表 4_1 区县审核用户功能列表

角色名称	一级菜单	二级菜单	三级菜单	四级菜单
区县审核用户	机构管理	信息查看	基本信息查询	
		机构概况	常用汇总表	机构基本情况
				办学条件情况
				机构建筑信息情况
				少数民族教学班情况
				班数班额整体情况
				班数班额分省情况
	机构规模情况			
	幼儿管理	信息查看	基本信息查询	
		幼儿概况	常用汇总表	在园幼儿情况
				留守儿童在园情况
				进城务工随迁子女情况
				幼儿异动情况
				残疾儿童在园情况
				户口性质幼儿流动情况
				分民族在园幼儿情况
	问题学籍情况			
	业务管理	机构数据管理	学前机构同步	
			无证机构管理	
			基本信息审核	
			办学条件信息审核	
			建筑信息审核	
			财务信息审核	
		幼儿数据管理	问题学籍审核	
			问题学籍仲裁	
	异动申报管理	异动审核		
一期数据管理	幼儿数据导出			
系统管理	密码修改			
	待办事项管理			
	公示公告管理	公示公告维护		
公示公告查询				

表 4_2 区县业务用户功能列表

角色名称	一级菜单	二级菜单	三级菜单	四级菜单
区县业务用户	机构管理	信息查看	基本信息查询	
		机构概况	常用汇总表	机构基本情况
				办学条件情况
				机构建筑信息情况
				少数民族教学班情况
				班数班额整体情况
				班数班额分省情况
	机构规模情况			
	幼儿管理	信息查看	基本信息查询	
		幼儿概况	常用汇总表	在园幼儿情况
				留守儿童在园情况
				进城务工随迁子女情况
				幼儿异动情况
				残疾儿童在园情况
				户口性质幼儿流动情况
	分民族在园幼儿情况			
	问题学籍情况			
	业务管理	机构数据管理	学前机构同步	
			无证机构管理	
			基本信息审核	
			办学条件信息审核	
			建筑信息审核	
			财务信息审核	
		幼儿数据管理	问题学籍审核	
问题学籍仲裁				
异动申报管理	异动审核			
系统管理	密码修改			
	待办事项管理			
	公示公告管理	公示公告维护		
公示公告查询				

表 4.3 区县领导用户功能列表

角色名称	一级菜单	二级菜单	三级菜单	四级菜单
区县领导用户	机构管理	信息查看	基本信息查询	
		机构概况	常用汇总表	机构基本情况
				办学条件情况
				机构建筑信息情况
				少数民族教学班情况
				班数班额整体情况
				班数班额分省情况
	机构规模情况			
	幼儿管理	信息查看	基本信息查询	
		幼儿概况	常用汇总表	在园幼儿情况
				留守儿童在园情况
				进城务工随迁子女情况
				幼儿异动情况
				残疾儿童在园情况
				户口性质幼儿流动情况
				分民族在园幼儿情况
问题学籍情况				
系统管理	密码修改			
	待办事项管理			
	公示公告管理	公示公告查询		
公示公告发布				

表 4.4 区县系统管理员功能列表

角色名称	一级菜单	二级菜单	三级菜单	四级菜单
区县系统管理员	系统管理	密码修改		
		密码重置		
		待办事项管理		
		公示公告管理	公示公告查询	

第二部分 系统操作介绍

第 5 章 系统登录

打开浏览器，输入各省提供的访问地址，进入“全国学前教育管理信息系统”登录页面。如下图所示：



图 5_1 系统登录页面

输入用户名及密码，点击<重置>按钮，可清空已输入内容；点击<登录>按钮进入系统，系统页面如下图所示：



图 5_2 系统首页

注意：

若连续五次登录错误，则账号被锁定五分钟，如下图所示：



图 5_3 系统登录页面

第 6 章 机构管理

6.1 基本信息查询

本模块用于区县学前教育部门用户查看机构基本信息。

操作菜单：【机构管理->信息查看->基本信息查看】，进入基本信息查看列表界面。如下图所示：



图 6_1 基本信息列表

在“查询条件”列表中，可通过“学校（机构）标识码”、“机构名称”、“机构类别”、“机构举办类型”、“机构开办形式”、“行政区名称”按条件对机构进行查询；点击<查询>按钮，可查询满足条件的机构信息。如下图所示：



图 6_2 基本信息列表

点击<重置>按钮，清空查询条件。

选择“机构名称”链接，进入机构详细信息页面。如下图所示：

基本信息			
			返回
机构名称:	福州市鼓楼区罗马大地幼儿园	学校(机构)标识码:	1135003915
机构类别:		机构驻地城乡类别:	主城区
机构开办形式:	全日制未设午餐	机构举办者:	
机构地址:	福州市鼓楼区罗马大地幼儿园	机构成立年月:	2014-01
公办园核定编制总数:	1232142352	有无少数民族双语教学班:	有
是否是附属园:	是	少数民族双语教学语言:	塔吉克语
附属学校的类别:	成人高等学校	附属学校的名称:	123
机构负责人姓名:	3456	机构负责人手机号码:	13345678953
机构负责人固定电话:	024-88326229	邮政编码:	111111
办公电话:	0411-12345456	传真电话:	010-1231245
项目幼儿园类别:	农村学前教育推进工程	是否营利性机构:	是
是否城镇小区配套机构:	是	是否乡镇中心学前教育机构:	是
是否普惠性幼儿园:	否		
扩展信息			
组织机构代码:		机构开办许可证颁证日期:	2013-06-20
机构开办许可证号:	12345678111	机构开办许可证审批机关:	qwerertghy11
机构登记注册号:	1234567890	法人证书号(事业单位/非企业):	
单位电子信箱:	hehe@126.com	校园(局域网)网域名:	7889
主教学语言:	朝鲜语	主教学语言:	俄语
机构经度:	134.1234	机构纬度:	45
海拔高度:	55		

图 6_3 机构详细信息

说明：

可按机构标识码或机构名称模糊查询；

6.2 常用汇总表

6.2.1 单体机构报表

机构单体报表是所有报表下钻到机构基本情况页面后，点击“机构名称”链接，跳转至对应机构的各项信息报表。机构基本情况页面如下图所示：

全国学前教育管理信息系统

机构管理 > 机构概况 > 常用汇总表 > 机构基本情况

查询范围 数据表格 统计图形 返回

序号	机构标识码	机构名称	机构类别	举办者类型	城乡类型	有无少数民族 双语教学班	开办形式
1	1141003358	武宁县大虹桥乡星光幼儿园	幼儿园	民办	村庄	是	全日制未设午餐
2	2222222	福州市鼓楼区罗马大地幼儿园	幼儿园	全国人大财经经济委员会	主城区	是	全日制未设午餐
3	3510276906	鼓楼区第93幼儿园	附属幼儿园	民办	乡中心区	是	半日制
4	3510390976	鼓楼区第60幼儿园	幼儿园	事业单位	特殊区域	否	寄宿制(全托)
5	3512408297	鼓楼区第80幼儿园	幼儿园	事业单位	城乡结合区	否	寄宿制(全托)
6	3512884174	鼓楼区第169幼儿园	附属幼儿园	民办	特殊区域	否	定时制
7	3513452207	鼓楼区第145幼儿园	附属幼儿园	民办	城乡结合区	否	定时制
8	3513954941	鼓楼区第27幼儿园	附属幼儿园	部队	镇乡结合区	是	全日制未设午餐
9	3514166498	鼓楼区第45幼儿园	幼儿园	集体	特殊区域	否	定时制
10	3514392929	鼓楼区第78幼儿园	附属幼儿园	地方企业	镇中心区	是	全日制未设午餐
11	3514925695	鼓楼区第14幼儿园	附属幼儿园	民办	镇中心区	是	寄宿制(全托)
12	3515460877	鼓楼区第147幼儿园	幼儿园	民办	城乡结合区	是	其他
13	3515563723	鼓楼区第135幼儿园	幼儿园	民办	主城区	否	定时制
14	3515981457	鼓楼区第112幼儿园	幼儿园	集体	城乡结合区	是	半日制
15	3516141798	鼓楼区第119幼儿园	附属幼儿园	民办	镇乡结合区	否	半日制
16	3516783457	鼓楼区第120幼儿园	附属幼儿园	集体	镇中心区	是	半日制
17	3516980505	鼓楼区第94幼儿园	附属幼儿园	民办	特殊区域	否	半日制

图 6_4 机构基本情况页面

点击“机构名称”链接，下钻至机构单体报表。机构单体报表可查看“在园幼儿情况”、“机构基本信息”、“机构办学条件信息”及“机构建筑信息”（自建及租赁）。在园幼儿情况报表，如下图所示：

幼儿情况 机构基本信息 机构办学条件信息 机构建筑信息_自建 机构建筑信息_租赁

在园幼儿情况

序号	班级类别	班级数	幼儿总数	其中：女	其中：少数民族	进城务工人员子女数	户籍非本区县幼儿数	留守儿童数	户口性质		就读方式		孤儿数	残疾幼儿数	问题学籍数
									农业户口幼儿数	非农业户口幼儿数	走读幼儿数	住校幼儿数			
合计	—	12	66	49	0	2	66	64	1	65	65	1	2	1	10
1	托班	1	1	1	0	0	1	1	0	1	1	0	0	0	1
2	小班	2	2	1	0	0	2	2	0	2	2	0	0	0	2
3	中班	6	34	29	0	1	34	33	1	33	33	1	1	1	6
4	大班	3	29	18	0	1	29	28	0	29	29	0	1	0	1

图 6_5 在园幼儿情况

点击“班级类别”链接，进入机构班级幼儿情况表。如下图所示：

在园幼儿情况

序号	班级名称	幼儿总数	其中：女	其中：少数民族	进城务工人员子女数	户籍非本区县幼儿数	留守儿童数	户口性质		就读方式		孤儿数	残疾幼儿数	问题学籍数
								农业户口幼儿数	非农业户口幼儿数	走读幼儿数	住校幼儿数			
合计	—	1	1	0	0	1	1	0	1	1	0	0	0	0
1	毕业班	1	1	0	0	1	1	0	1	1	0	0	0	0

图 6_6 机构班级幼儿情况表

点击“班级名称”链接，进入幼儿明细列表页面。如下图所示：

幼儿明细列表

序号	学籍号	幼儿姓名	身份证件号	性别	就读班级名称	民族	户口性质	学校所在地	户籍所在地	就读方式
1		张雨涵	37083120090207362X	女	毕业班	汉族	非农业	350102000000	榆林市	

1/1 GO

图 6_7 幼儿明细列表

在[幼儿情况]页签，点击“数字”链接，进入幼儿明细列表页面。如下图所示：

幼儿明细列表

序号	学籍号	幼儿姓名	身份证件号	性别	就读班级名称	民族	户口性质	学校所在地	户籍所在地	就读方式
1	234576	王政尧	370831200712013650	男	123	汉族	非农业	350102000000	榆林市	
2		桂欣悦	370831200807261948	女	123	汉族	非农业	350102000000	榆林市	
3		李文州		男	贝贝幼儿班	汉族	非农业	350102000000	榆林市	
4		袁菡	370831200906213626	女	123	汉族	非农业	350102000000	榆林市	
5	342323	陈姿涵	37083120071102362x	女	ytyt	汉族	非农业	350102000000	榆林市	
6		尚甜甜	370831200707122422	女	美术班	汉族	非农业	350102000000	榆林市	
7	3432432	孔一诺	370831200905043944	女	美术班	汉族	非农业	350102000000	榆林市	
8		段好	370831200709152422	女	123	汉族	非农业	350102000000	榆林市	
9		曹昊一	370831200712012420	女	贝贝幼儿班	汉族	非农业	350102000000	榆林市	
10	3423434	陈柯欣	370831200706255821	女	贝贝幼儿班	汉族	非农业	350102000000	榆林市	
11	34343	刘萍	370831200705102444	女	美术班	汉族	非农业	350102000000	榆林市	
12		尚士娇	370831200709222443	女	美术班	汉族	非农业	350102000000	榆林市	
13	56544534	杜明真	370831200801283628	女	美术班	汉族	非农业	350102000000	榆林市	
14		宫程铭	370831200804242418	男	美术班	汉族	非农业	350102000000	榆林市	
15		刘哲	610111200703201541	女	123	汉族	非农业	350102000000	榆林市	

1/3 GO

图 6_8 幼儿明细列表

选择[机构基本信息]页签，进入机构基本信息页面。如下图所示：

机构基本信息			
机构名称	福州市鼓楼区罗马大地幼儿园	学校(机构)标识码	222222
机构类别	幼儿园	机构驻地城乡类别	主城区
学校所属主管教育行政部门	鼓楼区	学校属地管理教育行政部门	鼓楼区
机构开办形式	全日制未设午餐	机构举办者	
机构地址	海淀区中山路	机构成立年月	2013-06
公办园核定编制总数	121	有无少数民族双语教学班	有
是否是附属园	是	少数民族双语教学语言	俄语
附属学校的类别	小学	附属学校的名称	5452345
机构负责人姓名	杨璐0001	机构负责人手机号码	13812347725
机构负责人固定电话	0594-30227122	邮政编码	555999
办公电话	0594-30277233	传真电话	010-12317778
项目幼儿园类别	农村学前教育推进工程	是否营利性机构	是
是否城镇小区配套机构	否	是否乡镇中心小学教育机构	是
是否普惠性幼儿园	否		
扩展信息			
组织机构代码	44	机构开办许可证颁证日期	2013-06-20
机构开办许可证号	89123	机构开办许可证审批机关	
机构登记注册号	565879	法人证书号(事业单位/非企业)	
单位电子邮箱	4123422@126.com	校园(局域网)网域名	
主教学语言	俄语	机构经度	123
机构纬度		海拔高度	

图 6_9 机构列表信息

选择[机构办学条件信息]页签，进入机构办学条件信息页面。如下图所示：

机构办学条件信息			
占地面积(单位:平方米)	1234567890.12	图书(单位:册)	12345678
绿化用地面积(单位:平方米)	123456789.00	教师类图书(单位:册)	1234567
运动场地面积(单位:平方米)	123456789.00	幼儿类图书(单位:册)	1234567
供水方式	自备水源	数字资源量(单位:GB)	1234567890.12
厕所情况	非卫生厕所	安全保卫人员(单位:人)	1234567890

图 6_10 机构列表信息

机构建筑信息分为两个页签，分别统计了来源为自建和租赁的建筑信息。选择[机构建筑信息_自建]页签，进入机构建筑信息_自建页面。如下图所示：

机构建筑信息

总面积 (平方米)	44444444041.00					
建筑结构类型	土木结构	砖木结构	砖混结构	框架结构	钢结构	其他
园舍建筑面积 (自动汇总) (平方米)	7407407341.00	7407407340.00	7407407340.00	7407407340.00	7407407340.00	7407407340.00
其中: 危房面积 (平方米)	1234567890.00	1234567890.00	1234567890.00	1234567890.00	1234567890.00	1234567890
一、教学及辅助用房面积 (平方米)	6172839450.00	6172839450.00	6172839450.00	6172839450.00	6172839450.00	6172839450
活动室面积 (平方米)	1234567890.00	1234567890.00	1234567890.00	1234567890.00	1234567890.00	1234567890
盥洗室面积 (平方米)	1234567890.00	1234567890.00	1234567890.00	1234567890.00	1234567890.00	1234567890
睡眠室面积 (平方米)	1234567890.00	1234567890.00	1234567890.00	1234567890.00	1234567890.00	1234567890
保健室面积 (平方米)	1234567890.00	1234567890.00	1234567890.00	1234567890.00	1234567890.00	1234567890
图书室面积 (平方米)	1234567890.00	1234567890.00	1234567890.00	1234567890.00	1234567890.00	1234567890
二、行政办公用房面积 (平方米)	1.00	0.00	0.00	0.00	0.00	0.0
其中: 教师办公室面积 (平方米)	0.00	0.00	0.00	0.00	0.00	0.0
三、生活用房面积 (平方米)	0.00	0.00	0.00	0.00	0.00	0.0
其中: 厨房面积 (平方米)	0.00	0.00	0.00	0.00	0.00	0.0
四、其他用房面积 (平方米)	1234567890.00	1234567890.00	1234567890.00	1234567890.00	1234567890.00	1234567890

图 6_11 机构建筑信息_自建

选择[机构建筑信息_租赁]页签，进入机构建筑信息_租赁页面。如下图所示：

机构建筑信息

总面积 (平方米)	241073.00					
建筑结构类型	土木结构	砖木结构	砖混结构	框架结构	钢结构	其他
园舍建筑面积 (自动汇总) (平方米)	177407.00	202308.00	22308.00	3041.00	1808.00	11608.00
其中: 危房面积 (平方米)	1.00	8901.00	901.00	901.00	13.00	901.00
一、教学及辅助用房面积 (平方米)	98505.00	44505.00	4505.00	905.00	5.00	1805.00
活动室面积 (平方米)	901.00	8901.00	901.00	1.00	1.00	1.00
盥洗室面积 (平方米)	8901.00	8901.00	901.00	901.00	1.00	1.00
睡眠室面积 (平方米)	8901.00	8901.00	901.00	1.00	1.00	901.00
保健室面积 (平方米)	78901.00	8901.00	901.00	1.00	1.00	1.00
图书室面积 (平方米)	901.00	8901.00	901.00	1.00	1.00	901.00
二、行政办公用房面积 (平方米)	1.00	78901.00	8901.00	1234.00	901.00	901.00
其中: 教师办公室面积 (平方米)	1.00	8901.00	901.00	1.00	1.00	9.00
三、生活用房面积 (平方米)	78901.00	78901.00	8901.00	901.00	901.00	8901.00
其中: 厨房面积 (平方米)	901.00	8901.00	901.00	1.00	1.00	901.00
四、其他用房面积 (平方米)	0.00	1.00	1.00	1.00	1.00	1.00

图 6_12 机构建筑信息_租赁

6.2.2 常用汇总表介绍

6.2.2.1 机构基本情况

本模块用于区县学前教育部门查看机构基本情况。

操作菜单：**【机构管理->常用汇总表->机构基本情况】**，进入机构基本情况报表界面。如下图所示：



图 6_13 机构列表信息

点击“行政区划”名称链接，可下钻至机构列表页面。如下图所示：



图 6_14 机构列表信息

选择“机构名称”链接，下钻至对应机构单体报表，具体操作见 6.2.1 机构单体报表。

该模块包括“查询范围”功能。

1. 查询范围

根据不同的查询条件可查询辖区内各机构的报表情况。点击<查询范围>按钮，选择“查询条件”，点击<提交>按钮。如下图所示：

请选择要查询的项

机构城乡类别	<input type="checkbox"/> 主城区 <input type="checkbox"/> 城乡结合区 <input type="checkbox"/> 镇中心区 <input type="checkbox"/> 镇乡结合区 <input type="checkbox"/> 特殊区域 <input type="checkbox"/> 乡中心区 <input type="checkbox"/> 村庄
机构举办类型	<input type="checkbox"/> 地方企业 <input type="checkbox"/> 事业单位 <input type="checkbox"/> 部队 <input type="checkbox"/> 集体 <input type="checkbox"/> 民办 <input type="checkbox"/> 教育部门 <input type="checkbox"/> 其他部门
机构类别	<input type="checkbox"/> 幼儿园 <input type="checkbox"/> 附属幼儿班
机构开办形式	<input type="checkbox"/> 全日制设午餐 <input type="checkbox"/> 全日制未设午餐 <input type="checkbox"/> 半日制 <input type="checkbox"/> 寄宿制(全托) <input type="checkbox"/> 定时制 <input type="checkbox"/> 其他
是否乡镇中心机构	<input type="radio"/> 否 <input type="radio"/> 是

提交 取消

图 6_15 查询范围

6.2.2.2 办学条件情况

本模块用于区县教育部门查询办学条件。

操作菜单：【机构管理->常用汇总表->办学条件情况】，进入办学条件情况报表界面。如下图所示：

全国学前教育管理信息系统

当前位置：机构管理 > 机构概况 > 常用汇总表 > 办学条件情况

查询范围 数据表格 统计图形 返回

行政区域	机构总数	独立设置的幼儿园						附设幼儿(班)														
		供水方式			厕所情况			图书	数字资源量(GB)	安保人员	供水方式			厕所情况			图书	数字资源量(GB)	安保人员			
		网管供水	自备水源	无水源	卫生厕所	非卫生厕所	无厕所	合计	幼儿园书	源量(GB)	安保人员	网管供水	自备水源	无水源	卫生厕所	非卫生厕所	无厕所	合计	幼儿园书	源量(GB)	安保人员	
黔江区	181	51	28	17	19	65	17	133812	146198	359929	123942	7817	42	20	18	16	45	19	718800	151432	250597	800

图 6_16 机构列表信息

点击“行政区划”名称链接，可下钻至机构列表页面。如下图所示：

全国学前教育管理信息系统

当前位置: 机构管理 > 机构概况 > 常用汇总表 > 办学条件情况

查询范围 数据表格 统计图形 返回

序号	机构标识码	机构名称	机构类别	举办者类型	城乡类型	有无少数民族双语教学班	开办形式
1	1141003358	武陵县大虹桥乡晨光幼儿园	幼儿园	民办	村庄	是	全日制未设午餐
2	222222	福州市鼓楼区罗马大地幼儿园	幼儿园	全国人大财政经济委员会	主城区	是	全日制未设午餐
3	3510276906	鼓楼区第93幼儿园	附属幼儿班	民办	乡中心区	是	半日制
4	3510390976	鼓楼区第80幼儿园	幼儿园	事业单位	特殊区域	否	寄宿制(全托)
5	3512408297	鼓楼区第80幼儿园	幼儿园	事业单位	城乡结合区	否	寄宿制(全托)
6	3512094174	鼓楼区第169幼儿园	附属幼儿班	民办	特殊区域	否	定时制
7	3513452207	鼓楼区第145幼儿园	附属幼儿班		城乡结合区	否	定时制
8	3513954941	鼓楼区第27幼儿园	附属幼儿班	部队	镇乡结合区	是	全日制未设午餐
9	3514186498	鼓楼区第45幼儿园	幼儿园	集体	特殊区域	否	定时制
10	3514392929	鼓楼区第78幼儿园	附属幼儿班	地方企业	镇中心区	是	全日制设午餐
11	3514925695	鼓楼区第1幼儿园	附属幼儿班		镇中心区	是	寄宿制(全托)
12	3515460877	鼓楼区第147幼儿园	幼儿园		城乡结合区	是	其他
13	3515583723	鼓楼区第135幼儿园	幼儿园	民办	主城区	否	定时制
14	3515981457	鼓楼区第112幼儿园	幼儿园	集体	城乡结合区	是	半日制

图 6_17 机构列表信息

选择“机构名称”链接，下钻至对应机构单体报表，具体操作见 6.2.1 机构单体报表。

该模块包括“查询范围”功能。

1. 查询范围

根据不同的查询条件可查询辖区内各机构的报表情况。点击<查询范围>按钮，选择“查询条件”，点击<提交>按钮。如下图所示：

请选择要查询的项

机构城乡类别	<input type="checkbox"/> 主城区 <input type="checkbox"/> 城乡结合区 <input type="checkbox"/> 镇中心区 <input type="checkbox"/> 镇乡结合区 <input type="checkbox"/> 特殊区域 <input type="checkbox"/> 乡中心区 <input type="checkbox"/> 村庄
机构举办类型	<input type="checkbox"/> 地方企业 <input type="checkbox"/> 事业单位 <input type="checkbox"/> 部队 <input type="checkbox"/> 集体 <input type="checkbox"/> 民办 <input type="checkbox"/> 教育部门 <input type="checkbox"/> 其他部门
机构类别	<input type="checkbox"/> 幼儿园 <input type="checkbox"/> 附属幼儿班
机构开办形式	<input type="checkbox"/> 全日制设午餐 <input type="checkbox"/> 全日制未设午餐 <input type="checkbox"/> 半日制 <input type="checkbox"/> 寄宿制(全托) <input type="checkbox"/> 定时制 <input type="checkbox"/> 其他
是否乡镇中心机构	<input type="radio"/> 否 <input type="radio"/> 是

提交 取消

图 6_18 查询范围

6.2.2.3 机构建筑信息情况

本模块用于区县教育部门查询机构建筑信息情况。

操作菜单：【机构管理->常用汇总表->建构建筑信息情况】，进入机构建筑信息情况报表界面。如下图所示：

当前位置：机构管理 > 机构概况 > 常用汇总表 > 机构建筑信息情况

查询范围 数据表格 统计图形 返回

学前教育机构建筑信息情况

行政区域	机构总数(所)	占地面积(平方米)	建筑总面积(平方米)	其中：危房	自建							租赁						
					小计		框架结构面积	砖混结构面积	砖木结构面积	土木结构面积	其他	小计		框架结构面积	砖混结构面积	砖木结构面积	土木结构面积	其他
					计	危房						计	危房					
鼓楼区	181	1234731.826.00	9034268.55150.11	4395299.98248	4754027.21011	2229480.92903	7978582.0286	7891826.3842	7991754.7317	7799324.1129	8001914.1068	4280241.34139	2165819.05345	7333718.0023	7033154.0483	7193870.6944	7165902.0494	7054571.4099

图 6_19 机构列表信息

点击“行政区划”名称链接，可下钻至机构列表页面。如下图所示：

当前位置：机构管理 > 机构概况 > 常用汇总表 > 机构建筑信息情况

查询范围 数据表格 统计图形 返回

学前机构列表

序号	机构标识码	机构名称	机构类别	举办者类型	城乡类型	有无少数民族双语教学班	开办形式
1	1141003358	武陟县大虹桥乡晨光幼儿园	幼儿园	民办	村庄	是	全日制未设午餐
2	222222	福州市鼓楼区罗马大地幼儿园	幼儿园	全国人大财政经济委员会	主城区	是	全日制未设午餐
3	3510276906	鼓楼区第93幼儿园	附属幼儿班	民办	乡中心区	是	半日制
4	3510390976	鼓楼区第60幼儿园	幼儿园	事业单位	特殊区域	否	寄宿制(全托)
5	3512408297	鼓楼区第60幼儿园	幼儿园	事业单位	城乡结合区	否	寄宿制(全托)
6	3512884174	鼓楼区第169幼儿园	附属幼儿班	民办	特殊区域	否	定时制
7	3513452207	鼓楼区第145幼儿园	附属幼儿班	民办	城乡结合区	否	定时制
8	3513954941	鼓楼区第27幼儿园	附属幼儿班	部队	镇乡结合区	是	全日制未设午餐
9	3514166498	鼓楼区第45幼儿园	幼儿园	集体	特殊区域	否	定时制
10	3514392929	鼓楼区第78幼儿园	附属幼儿班	地方企业	镇中心区	是	全日制设午餐
11	3514925695	鼓楼区第1幼儿园	附属幼儿班	民办	镇中心区	是	寄宿制(全托)
12	3515460877	鼓楼区第147幼儿园	幼儿园	民办	城乡结合区	是	其他
13	3515563723	鼓楼区第135幼儿园	幼儿园	民办	主城区	否	定时制
14	3515981457	鼓楼区第112幼儿园	幼儿园	集体	城乡结合区	是	半日制

图 6_20 机构列表信息

点击“机构名称”链接，下钻至对应机构单体报表，具体操作见 6.2.1 机构单体报表。

该模块包括“查询范围”功能。

1. 查询范围

根据不同的查询条件可查询辖区内各机构的报表情况。点击<查询范围>按钮，选择“查询条件”，点击<提交>按钮。如下图所示：

请选择要查询的项

机构城乡类别	<input type="checkbox"/> 主城区 <input type="checkbox"/> 城乡结合区 <input type="checkbox"/> 镇中心区 <input type="checkbox"/> 镇乡结合区 <input type="checkbox"/> 特殊区域 <input type="checkbox"/> 乡中心区 <input type="checkbox"/> 村庄
机构举办类型	<input type="checkbox"/> 地方企业 <input type="checkbox"/> 事业单位 <input type="checkbox"/> 部队 <input type="checkbox"/> 集体 <input type="checkbox"/> 民办 <input type="checkbox"/> 教育部门 <input type="checkbox"/> 其他部门
机构类别	<input type="checkbox"/> 幼儿园 <input type="checkbox"/> 附属幼儿班
机构开办形式	<input type="checkbox"/> 全日制设午餐 <input type="checkbox"/> 全日制未设午餐 <input type="checkbox"/> 半日制 <input type="checkbox"/> 寄宿制(全托) <input type="checkbox"/> 定时制 <input type="checkbox"/> 其他
是否乡镇中心机构	<input type="radio"/> 否 <input type="radio"/> 是

图 6_21 查询范围

6.2.2.4 少数民族教学班

本模块用于区县教育部门查询少数民族教学班。

操作菜单：**【机构管理->常用汇总表->少数民族教学班】**，进入少数民族教学班报表界面。如下图所示：

全国学前教育管理信息系统

当前位置：机构管理 > 机构概况 > 常用汇总表 > 少数民族教学班

查询范围 数据表格 统计图形 返回

序号	行政区划	开设少数民族教学班的学前教育机构总数				独立设置的幼儿园			附属幼儿园(班)	
		开设少数民族教学班的学前教育机构总数	少数民族班级总数	在园少数民族幼儿总数	其中：女	开设少数民族教学班的机构数	开设班数	接收少数民族幼儿数	开设少数民族教学班的机构数	开设班数
1	鼓楼区	131	214	6643	3328	36	112	3395	26	102

图 6_22 机构列表信息

点击“行政区划”名称链接，可下钻至机构列表页面。如下图所示：

全国学前教育管理信息系统

当前位置：机构管理 > 机构概况 > 常用汇总表 > 少数民族教学班

查询范围 数据表格 统计图形 返回

学前教育机构列表							
序号	机构标识码	机构名称	机构类别	举办者类型	城乡类型	有无少数民族双语教学班	开办形式
1	1141003358	武陟县大虹桥乡晨光幼儿园	幼儿园	民办	村庄	是	全日制未设午餐
2	222222	福州市鼓楼区罗马大地幼儿园	幼儿园	全国人大财政经济委员会	主城区	是	全日制未设午餐
3	3510276906	鼓楼区第93幼儿园	附属幼儿班	民办	乡中心区	是	半日制
4	3510390976	鼓楼区第60幼儿园	幼儿园	事业单位	特殊区域	否	寄宿制(全托)
5	3512408297	鼓楼区第80幼儿园	幼儿园	事业单位	城乡结合区	否	寄宿制(全托)
6	3512894174	鼓楼区第169幼儿园	附属幼儿班	民办	特殊区域	否	定时制
7	3513452207	鼓楼区第145幼儿园	附属幼儿班		城乡结合区	否	定时制
8	3513954941	鼓楼区第27幼儿园	附属幼儿班	部队	城乡结合区	是	全日制未设午餐
9	3514166499	鼓楼区第45幼儿园	幼儿园	集体	特殊区域	否	定时制
10	3514392929	鼓楼区第78幼儿园	附属幼儿班	地方企业	镇中心区	是	全日制设午餐
11	3514925695	鼓楼区第1幼儿园	附属幼儿班		镇中心区	是	寄宿制(全托)
12	3515460877	鼓楼区第147幼儿园	幼儿园		城乡结合区	是	其他
13	3515563723	鼓楼区第135幼儿园	幼儿园	民办	主城区	否	定时制
14	3515981457	鼓楼区第112幼儿园	幼儿园	集体	城乡结合区	是	半日制

图 6_23 机构列表信息

点击“机构名称”链接，下钻至对应机构单体报表，具体操作见 6.2.1 机构单体报表。

该模块包括“查询范围”功能。

1. 查询范围

根据不同的查询条件可查询辖区内各机构的报表情况。点击<查询范围>按钮，选择“查询条件”，点击<提交>按钮。如下图所示：

请选择要查询的项

机构城乡类别	<input type="checkbox"/> 主城区 <input type="checkbox"/> 城乡结合区 <input type="checkbox"/> 镇中心区 <input type="checkbox"/> 城乡结合区 <input type="checkbox"/> 特殊区域 <input type="checkbox"/> 乡中心区 <input type="checkbox"/> 村庄
机构举办类型	<input type="checkbox"/> 地方企业 <input type="checkbox"/> 事业单位 <input type="checkbox"/> 部队 <input type="checkbox"/> 集体 <input type="checkbox"/> 民办 <input type="checkbox"/> 教育部门 <input type="checkbox"/> 其他部门
机构类别	<input type="checkbox"/> 幼儿园 <input type="checkbox"/> 附属幼儿班
机构开办形式	<input type="checkbox"/> 全日制设午餐 <input type="checkbox"/> 全日制未设午餐 <input type="checkbox"/> 半日制 <input type="checkbox"/> 寄宿制(全托) <input type="checkbox"/> 定时制 <input type="checkbox"/> 其他
是否乡镇中心机构	<input type="radio"/> 否 <input type="radio"/> 是

提交 取消

图 6_24 查询范围

6.2.2.5 班数班额情况

本模块用于区县教育部门查询班数班额情况。

操作菜单：【机构管理->常用汇总表->班数班额情况】，进入班数班额情况报表界面。如下图所示：



图 6_25 机构列表信息

点击“行政区划”名称链接，可下钻至机构列表页面。如下图所示：



图 6_26 机构列表信息

点击“机构名称”链接，下钻至对应机构单体报表，具体操作见 6.2.1 机构单体报表。

该模块包括“查询范围”功能。

1. 查询范围

根据不同的查询条件可查询辖区内各机构的报表情况。点击<查询范围>按钮，选择“查询条件”，点击<提交>按钮。如下图所示：

请选择要查询的项

机构城乡类别	<input type="checkbox"/> 主城区 <input type="checkbox"/> 城乡结合区 <input type="checkbox"/> 镇中心区 <input type="checkbox"/> 镇乡结合区 <input type="checkbox"/> 特殊区域 <input type="checkbox"/> 乡中心区 <input type="checkbox"/> 村庄
机构举办类型	<input type="checkbox"/> 地方企业 <input type="checkbox"/> 事业单位 <input type="checkbox"/> 部队 <input type="checkbox"/> 集体 <input type="checkbox"/> 民办 <input type="checkbox"/> 教育部门 <input type="checkbox"/> 其他部门
机构类别	<input type="checkbox"/> 幼儿园 <input type="checkbox"/> 附属幼儿班
机构开办形式	<input type="checkbox"/> 全日制设午餐 <input type="checkbox"/> 全日制未设午餐 <input type="checkbox"/> 半日制 <input type="checkbox"/> 寄宿制(全托) <input type="checkbox"/> 定时制 <input type="checkbox"/> 其他
是否乡镇中心机构	<input type="radio"/> 否 <input type="radio"/> 是

提交 取消

图 6_27 查询范围

6.2.2.6 班数班额综合情况

本模块用于区县教育部门查询班数班额综合情况。

操作菜单：【机构管理->常用汇总表->班数班额综合情况】，进入班数班额综合情况报表界面。如下图所示：

全国学前教育管理信息系统

当前位置：机构管理 > 机构概况 > 常用汇总表 > 班数班额综合情况

查询范围 数据表格 统计图形 返回

学前教育阶段班数、班额整体情况

序号	班额	合计	独立设置的幼儿园					附设幼儿园(班)						
			小计	托班	小班	中班	大班	混龄班	小计	托班	小班	中班	大班	混龄班
0	总计	455	247	36	61	59	64	25	206	26	46	60	45	31
1	10人及以下	44	34	11	6	8	7	2	10	4	2	2	1	1
2	11-15人	54	21	5	3	7	4	2	33	3	9	15	5	1
3	16-20人	45	26	4	4	7	9	2	19	1	2	3	5	8
4	21-25人	43	24	6	6	5	5	2	19	3	3	5	3	5
5	26-30人	40	20	1	7	5	7	0	20	2	3	7	7	1
6	31-35人	57	32	1	9	7	9	6	25	1	7	8	6	3
7	36-40人	45	20	2	8	2	6	2	25	4	10	6	3	2
8	41-45人	39	20	3	7	5	4	1	19	2	4	5	5	3
9	46-50人	38	20	2	4	3	5	6	18	3	3	4	6	2
10	51人及以上	50	30	3	7	10	8	2	20	3	3	5	4	5
11	平均班额	31.41	17.91	3.97	8.95	6.97	8.23	4.25	13.49	3.94	6.48	6.83	6.92	5.31

图 6_28 机构列表信息

该模块包括“查询范围”功能。

1. 查询范围

根据不同的查询条件可查询辖区内各机构的报表情况。点击<查询范围>按钮，选择“查询条件”，点击<提交>按钮。如下图所示：

请选择要查询的项

机构城乡类别	<input type="checkbox"/> 主城区 <input type="checkbox"/> 城乡结合区 <input type="checkbox"/> 镇中心区 <input type="checkbox"/> 镇乡结合区 <input type="checkbox"/> 特殊区域 <input type="checkbox"/> 乡中心区 <input type="checkbox"/> 村庄
机构举办类型	<input type="checkbox"/> 地方企业 <input type="checkbox"/> 事业单位 <input type="checkbox"/> 部队 <input type="checkbox"/> 集体 <input type="checkbox"/> 民办 <input type="checkbox"/> 教育部门 <input type="checkbox"/> 其他部门
机构类别	<input type="checkbox"/> 幼儿园 <input type="checkbox"/> 附属幼儿班
机构开办形式	<input type="checkbox"/> 全日制设午餐 <input type="checkbox"/> 全日制未设午餐 <input type="checkbox"/> 半日制 <input type="checkbox"/> 寄宿制(全托) <input type="checkbox"/> 定时制 <input type="checkbox"/> 其他
是否乡镇中心机构	<input type="radio"/> 否 <input type="radio"/> 是

图 6_29 查询范围

6.2.2.7 机构规模情况

本模块用于区县教育部门查询机构规模情况。

操作菜单：【机构管理->常用汇总表->机构规模情况】，进入机构规模情况报表界面。如下图所示：

当前位置：机构管理 > 机构概况 > 常用汇总表 > 机构规模情况

查询范围 数据表格 统计图形 返回

学前教育机构规模情况

序号	行政区划	机构总数	平均规模	独立设置的幼儿园						附设幼儿园(班)									
				机构数	平均规模	不同规模的机构数量						机构数	平均规模	不同规模的机构数量					
						30人及以下	31-90人	91-180人	181-270人	271-360人	361人以上			30人及以下	31-90人	91-180人	181-270人	271-360人	361人以上
1	鼓楼区	181	85	101	88	8	62	30	0	0	1	80	80	10	34	36	0	0	0

图 6_30 机构列表信息

点击“行政区划”名称链接，可下钻至机构列表页面。如下图所示：

全国学前教育管理信息系统

当前位置: 机构管理 > 机构概况 > 常用汇总表 > 机构规模情况

查询范围 数据表格 统计图形 返回

学前教育列表							
序号	机构标识码	机构名称	机构类别	举办者类型	城乡类型	有无少数民族 双语教学班	开办形式
1	1141003358	武陟县大虹桥乡晨光幼儿园	幼儿园	民办	村庄	是	全日制未设午餐
2	222222	福州市鼓楼区罗马大地幼儿园	幼儿园	全国人大财政经济委员会	主城区	是	全日制未设午餐
3	3510276906	鼓楼区第93幼儿园	附属幼儿班	民办	乡中心区	是	半日制
4	3510390976	鼓楼区第60幼儿园	幼儿园	事业单位	特殊区域	否	寄宿制(全托)
5	3512408297	鼓楼区第80幼儿园	幼儿园	事业单位	城乡结合区	否	寄宿制(全托)
6	3512884174	鼓楼区第169幼儿园	附属幼儿班	民办	特殊区域	否	定时制
7	3513452207	鼓楼区第145幼儿园	附属幼儿班		城乡结合区	否	定时制
8	3513954941	鼓楼区第27幼儿园	附属幼儿班	部队	城乡结合区	是	全日制未设午餐
9	3514166498	鼓楼区第45幼儿园	幼儿园	集体	特殊区域	否	定时制
10	3514392929	鼓楼区第78幼儿园	附属幼儿班	地方企业	镇中心区	是	全日制设午餐
11	3514925695	鼓楼区第1幼儿园	附属幼儿班		镇中心区	是	寄宿制(全托)
12	3515460877	鼓楼区第147幼儿园	幼儿园		城乡结合区	是	其他
13	3515563723	鼓楼区第135幼儿园	幼儿园	民办	主城区	否	定时制
14	3515981457	鼓楼区第119幼儿园	幼儿园	集体	城乡结合区	是	半日制

图 6_31 机构列表信息

点击“机构名称”链接，下钻至对应机构单体报表，具体操作见 6.2.1 机构单体报表。

该模块包括“查询范围”功能。

1. 查询范围

根据不同的查询条件可查询辖区内各机构的报表情况。点击<查询范围>按钮，选择“查询条件”，点击<提交>按钮。如下图所示：

请选择要查询的项

机构城乡类别	<input type="checkbox"/> 主城区 <input type="checkbox"/> 城乡结合区 <input type="checkbox"/> 镇中心区 <input type="checkbox"/> 城乡结合区 <input type="checkbox"/> 特殊区域 <input type="checkbox"/> 乡中心区 <input type="checkbox"/> 村庄
机构举办类型	<input type="checkbox"/> 地方企业 <input type="checkbox"/> 事业单位 <input type="checkbox"/> 部队 <input type="checkbox"/> 集体 <input type="checkbox"/> 民办 <input type="checkbox"/> 教育部门 <input type="checkbox"/> 其他部门
机构类别	<input type="checkbox"/> 幼儿园 <input type="checkbox"/> 附属幼儿班
机构开办形式	<input type="checkbox"/> 全日制设午餐 <input type="checkbox"/> 全日制未设午餐 <input type="checkbox"/> 半日制 <input type="checkbox"/> 寄宿制(全托) <input type="checkbox"/> 定时制 <input type="checkbox"/> 其他
是否乡镇中心机构	<input type="radio"/> 否 <input type="radio"/> 是

提交 取消

图 6_32 查询范围

第7章 幼儿管理

7.1 基本信息查询

本模块用于查看机构的幼儿基本信息。

操作菜单：【**幼儿管理->信息查看->基本信息查询**】，进入幼儿信息查询列表页面。如下图所示：

The screenshot shows the 'National Pre-education Management Information System' interface. The main content area is titled 'Basic Information Query' and contains a search form with the following fields:

- 幼儿姓名: [Text Input]
- 幼儿性别: [Dropdown Menu]
- 幼儿民族: [Dropdown Menu]
- 幼儿户口性质: [Dropdown Menu]
- 独生子女: [Dropdown Menu]
- 留守儿童: [Dropdown Menu]
- 进城务工人员子女: [Dropdown Menu]
- 残疾幼儿: [Dropdown Menu]
- 孤儿: [Dropdown Menu]
- 身份证件号码: [Text Input]
- 机构名称: [Text Input]

Buttons for '查询' (Search) and '重置' (Reset) are located below the search form.

Below the search form is a table titled '幼儿信息列表' (Child Information List) with the following columns: 序号, 机构名称, 学籍号, 姓名, 性别, 民族, 出生日期, 身份证件类型, 身份证件号码, 入园日期, 班级名称, 监护人, 监护人身份证件类型, 监护人身份证件号码.

序号	机构名称	学籍号	姓名	性别	民族	出生日期	身份证件类型	身份证件号码	入园日期	班级名称	监护人	监护人身份证件类型	监护人身份证件号码
1	福州市鼓楼...		孔伟芳	女	汉族	2007-05-13	居民身份证	370831200705132424	2010-09-01		孔得志	居民身份证	370831196206122417
2	福州市鼓楼...		孙梦洁	女	汉族	2007-02-14	居民身份证	370831200702140023	2010-09-01		孙蒨莹	居民身份证	370831197404271012
3	福州市鼓楼...		苏茂康	男	汉族	2008-05-08	居民身份证	370831200805087034	2011-09-01		苏德力	居民身份证	370831197107261037
4	福州市鼓楼...		赵若涵	男	汉族	2008-01-01	居民身份证	370831200801010718	2009-09-01		千寻1	其他	
5	福州市鼓楼...		戚家瑞	女	汉族	2007-02-25	居民身份证	370831200702250740	2011-11-15		戚元贺	居民身份证	370802198005103647
6	福州市鼓楼...		杨瑞霖	男	汉族	2006-09-09	居民身份证	341322200609090115	2010-09-01		张宾	居民身份证	370831197501283146
7	福州市鼓楼...		曹延会	男	汉族	2006-09-01	其他		2011-09-01	大1班	曹恒穆	居民身份证	370831196304142438

图 7_1 幼儿信息查询列表页面

在“查询条件”列表中，可通过“幼儿姓名”、“幼儿性别”、“身份证件号码”、“幼儿民族”、“幼儿户口性质”等信息按条件对幼儿进行查询；点击<查询>按钮，可查询满足条件的幼儿基本信息。如下图所示：

查询条件											
幼儿姓名:	高	幼儿性别:	请选择	幼儿民族:	请选择						
幼儿户口性质:	请选择	独生子女:	请选择	寄宿生:	请选择						
留守儿童:	请选择	进城务工人员子女:	请选择	残疾幼儿:	请选择						
孤儿:	请选择	接受资助:	请选择	证件号码:	440						
<input type="button" value="查询"/> <input type="button" value="重置"/>											

幼儿信息列表											
序号	姓名	性别	民族	出生日期	证件类型	证件号码	入园日期	班级	监护人	监护人证件类型	监护人身份证号码
1	魏高俊	男	汉族	1978-02-12	居民身份证	440901197802126991	2014-01-21	1	2345	其他	

共1条记录, 每页15条记录 当前页码: 1/1 跳转到第 页

图 7_2 幼儿信息查询结果页面

点击<重置>按钮, 清空查询条件。

选择幼儿“姓名”链接, 进入幼儿详细信息页面, 可查看[幼儿基本信息]与[幼儿家庭成员信息], 默认进入幼儿基本信息页面。如下图所示:

幼儿基本信息		幼儿家庭成员信息		返回
幼儿基本信息				
姓名:	魏高俊	姓名拼音:	weigaojun	
性别:	男	出生日期:	1978-02-12	
证件类型:	居民身份证	证件号码:	440901197802126991	
国籍/地区:	中国	民族:	汉族	
户口所在地:	北京市	户口性质:	非农业户口	
非农业户口类型:	县城	籍贯:	345	
港澳台侨外:	归侨	出生所在地:	沈阳市	
现住址:	234	入园日期:	2014-01-21	
是否独生子女:	是	是否留守儿童:	单亲留守儿童	
是否进城务工人员子女:	否	是否孤儿:	是	
就读方式:	走读	是否残疾幼儿:	是	
健康状况:	一般或较弱	血型:	B血型	
残疾幼儿类别:	听力残疾	监护人姓名:	2345	
监护人证件类型:	其他	监护人身份证号码:		

图 7_3 幼儿详细信息基本信息页面

选择[幼儿家庭成员信息]页签, 进入幼儿家庭成员信息列表页面。如下图所示:

幼儿基本信息		幼儿家庭成员信息		返回		
幼儿家庭成员信息						
序号	家庭成员姓名	性别	关系	民族	学历	是否监护人
1	魏忠	男	父亲	汉族	研究生教育	否

图 7_4 幼儿详细信息基本信息页面

点击<返回>按钮, 返回至幼儿信息查询列表页面。

说明：

可按幼儿姓名或证件号码模糊查询。

7.2 常用汇总表

7.2.1 在园幼儿情况

本模块用于区县教育部门查询在园幼儿情况。

操作菜单：【**幼儿管理->常用汇总表->在园幼儿情况**】，进入在园幼儿情况报表界面。如下图所示：



全国学前教育管理信息系统

当前位置：幼儿管理 > 幼儿概况 > 常用汇总表 > 在园幼儿情况

学前教育阶段在园幼儿情况

行政区划	合计							其中：独立设置的幼儿园					
	在园幼儿总数	其中：女	分办别情况		分城乡情况			小计	其中：女	分办别情况		分城乡情况	
			公办幼儿园	普惠性民办园	城区	镇区	乡村			公办幼儿园	普惠性民办园	城区	镇区
数据区	15312	7585	12395	2915	6497	5727	3088	8932	4335	7580	625	4187	2998

图 7_5 幼儿信息查询列表页面

点击“行政区划”名称链接，可下钻至机构列表页面。如下图所示：



图 7_6 幼儿信息查询列表页面

点击“机构名称”链接，下钻至对应机构单体报表，具体操作见 6.2.1 机构单体报表。

该模块包括“查询范围”功能。

1. 查询范围

根据不同的查询条件可查询辖区内各机构的报表情况。点击<查询范围>按钮，选择“查询条件”，点击<提交>按钮。如下图所示：

请选择要查询的项

机构城乡类别	<input type="checkbox"/> 主城区 <input type="checkbox"/> 城乡结合区 <input type="checkbox"/> 镇中心区 <input type="checkbox"/> 镇乡结合区 <input type="checkbox"/> 特殊区域 <input type="checkbox"/> 乡中心区 <input type="checkbox"/> 村庄
机构举办类型	<input type="checkbox"/> 地方企业 <input type="checkbox"/> 事业单位 <input type="checkbox"/> 部队 <input type="checkbox"/> 集体 <input type="checkbox"/> 民办 <input type="checkbox"/> 教育部门 <input type="checkbox"/> 其他部门
机构类别	<input type="checkbox"/> 幼儿园 <input type="checkbox"/> 附属幼儿班
机构开办形式	<input type="checkbox"/> 全日制设午餐 <input type="checkbox"/> 全日制未设午餐 <input type="checkbox"/> 半日制 <input type="checkbox"/> 寄宿制(全托) <input type="checkbox"/> 定时制 <input type="checkbox"/> 其他
是否乡镇中心机构	<input type="radio"/> 否 <input type="radio"/> 是

图 7_7 查询范围

7.2.2 留守儿童在园情况

本模块用于区县教育部门查询留守儿童在园情况。

操作菜单：【**幼儿管理->常用汇总表->留守儿童在园情况**】，进入留守儿童在园情况报表界面。如下图所示：

序号	行政区划	合计			独立设置的幼儿园				附设幼儿园(班)					
		在园幼儿总数	留守儿童数	留守儿童比例%	在园幼儿数	合计	城区	镇区	农村	在园幼儿数	合计	城区	镇区	
1	鼓楼区	15312	8652	4248	56.5%	8932	5437	2985	1553	899	6380	5238	3215	1

图 7_8 幼儿信息查询列表页面

点击“行政区划”名称链接，可下钻至机构列表页面。如下图所示：

序号	机构标识码	机构名称	机构类别	举办者类型	城乡类型	有无少数民族双语教学班	开办形式
1	1141003358	武陟县大虹桥乡晨光幼儿园	幼儿园	民办	村庄	是	全日制未设午餐
2	222222	福州市鼓楼区罗马大地幼儿园	幼儿园	全国人大财政经济委员会	主城区	是	全日制未设午餐
3	3510276906	鼓楼区第93幼儿园	附属幼儿班	民办	乡中心区	是	半日制
4	3510390976	鼓楼区第80幼儿园	幼儿园	事业单位	特殊区域	否	寄宿制(全托)
5	3512408297	鼓楼区第80幼儿园	幼儿园	事业单位	城乡结合区	否	寄宿制(全托)
6	3512894174	鼓楼区第169幼儿园	附属幼儿班	民办	特殊区域	否	定时制
7	3513452207	鼓楼区第145幼儿园	附属幼儿班		城乡结合区	否	定时制
8	3513954941	鼓楼区第27幼儿园	附属幼儿班	部队	镇乡结合区	是	全日制未设午餐
9	3514186498	鼓楼区第45幼儿园	幼儿园	集体	特殊区域	否	定时制
10	3514392929	鼓楼区第78幼儿园	附属幼儿班	地方企业	镇中心区	是	全日制未设午餐
11	3514925695	鼓楼区第1幼儿园	附属幼儿班		镇中心区	是	寄宿制(全托)
12	3515460877	鼓楼区第147幼儿园	幼儿园		城乡结合区	是	其他
13	3515563723	鼓楼区第135幼儿园	幼儿园	民办	主城区	否	定时制
14	3515981457	鼓楼区第112幼儿园	幼儿园	集体	城乡结合区	是	半日制

图 7_9 幼儿信息查询列表页面

点击“机构名称”链接，下钻至对应机构单体报表，具体操作见 6.2.1 机构单体报表。

该模块包括“查询范围”功能。

1. 查询范围

根据不同的查询条件可查询辖区内各机构的报表情况。点击<查询范围>按钮，选择“查询条件”，点击<提交>按钮。如下图所示：

请选择要查询的项

机构城乡类别	<input type="checkbox"/> 主城区 <input type="checkbox"/> 城乡结合区 <input type="checkbox"/> 镇中心区 <input type="checkbox"/> 镇乡结合区 <input type="checkbox"/> 特殊区域 <input type="checkbox"/> 乡中心区 <input type="checkbox"/> 村庄
机构举办类型	<input type="checkbox"/> 地方企业 <input type="checkbox"/> 事业单位 <input type="checkbox"/> 部队 <input type="checkbox"/> 集体 <input type="checkbox"/> 民办 <input type="checkbox"/> 教育部门 <input type="checkbox"/> 其他部门
机构类别	<input type="checkbox"/> 幼儿园 <input type="checkbox"/> 附属幼儿班
机构开办形式	<input type="checkbox"/> 全日制设午餐 <input type="checkbox"/> 全日制未设午餐 <input type="checkbox"/> 半日制 <input type="checkbox"/> 寄宿制(全托) <input type="checkbox"/> 定时制 <input type="checkbox"/> 其他
是否乡镇中心机构	<input type="radio"/> 否 <input type="radio"/> 是

提交 取消

图 7_10 查询范围

7.2.3 进城务工随迁子女情况

本模块用于区县教育部门查询进城务工随迁子女情况。

操作菜单：【**幼儿管理->常用汇总表->进城务工随迁子女情况**】，进入进城务工随迁子女情况报表界面。如下图所示：

全国学前教育管理信息系统

当前位置：幼儿管理 > 幼儿概况 > 常用汇总表 > 进城务工随迁子女情况

查询范围 数据表格 统计图形

行政区划	合计		独立设置的幼儿园				附属幼儿园(班)							
	在园幼儿总数	进城务工人员随迁子女		在园幼儿数	其中：进城务工人员随迁子女			在园幼儿数	其中：进城务工人员随迁子女					
		计	其中：女		子女比	合计	城区		镇区	农村	合计	城区	镇区	农村
鼓楼区	15312	6833	3378	44.63%	8932	3636	1269	1499	868	6380	3197	1163	1360	674

图 7_11 幼儿信息查询列表页面

点击“行政区划”名称链接，可下钻至机构列表页面。如下图所示：



图 7_12 幼儿信息查询列表页面

点击“机构名称”链接，下钻至对应机构单体报表，具体操作见 6.2.1 机构单体报表。

该模块包括“查询范围”功能。

1. 查询范围

根据不同的查询条件可查询辖区内各机构的报表情况。点击<查询范围>按钮，选择“查询条件”，点击<提交>按钮。如下图所示：

请选择要查询的项

机构城乡类别	<input type="checkbox"/> 主城区 <input type="checkbox"/> 城乡结合区 <input type="checkbox"/> 镇中心区 <input type="checkbox"/> 镇乡结合区 <input type="checkbox"/> 特殊区域 <input type="checkbox"/> 乡中心区 <input type="checkbox"/> 村庄
机构举办类型	<input type="checkbox"/> 地方企业 <input type="checkbox"/> 事业单位 <input type="checkbox"/> 部队 <input type="checkbox"/> 集体 <input type="checkbox"/> 民办 <input type="checkbox"/> 教育部门 <input type="checkbox"/> 其他部门
机构类别	<input type="checkbox"/> 幼儿园 <input type="checkbox"/> 附属幼儿班
机构开办形式	<input type="checkbox"/> 全日制设午餐 <input type="checkbox"/> 全日制未设午餐 <input type="checkbox"/> 半日制 <input type="checkbox"/> 寄宿制(全托) <input type="checkbox"/> 定时制 <input type="checkbox"/> 其他
是否乡镇中心机构	<input type="radio"/> 否 <input type="radio"/> 是

图 7_13 查询范围

7.2.4 幼儿异动情况

本模块用于区县教育部门查询幼儿异动情况。

操作菜单：【**幼儿管理->常用汇总表->幼儿异动情况**】，进入幼儿异动情况报表界面。如下图所示：



图 7_14 幼儿信息查询列表页面

点击“行政区划”名称链接，可下钻至机构列表页面。如下图所示：



图 7_15 幼儿信息查询列表页面

点击“机构名称”链接，下钻至对应机构单体报表，具体操作见 6.2.1 机构单体报表。

该模块包括“查询范围”功能。

1. 查询范围

根据不同的查询条件可查询辖区内各机构的报表情况。点击<查询范围>按钮，选择“查询条件”，点击<提交>按钮。如下图所示：

请选择要查询的项

机构城乡类别	<input type="checkbox"/> 主城区 <input type="checkbox"/> 城乡结合区 <input type="checkbox"/> 镇中心区 <input type="checkbox"/> 镇乡结合区 <input type="checkbox"/> 特殊区域 <input type="checkbox"/> 乡中心区 <input type="checkbox"/> 村庄
机构举办类型	<input type="checkbox"/> 地方企业 <input type="checkbox"/> 事业单位 <input type="checkbox"/> 部队 <input type="checkbox"/> 集体 <input type="checkbox"/> 民办 <input type="checkbox"/> 教育部门 <input type="checkbox"/> 其他部门
机构类别	<input type="checkbox"/> 幼儿园 <input type="checkbox"/> 附属幼儿班
机构开办形式	<input type="checkbox"/> 全日制设午餐 <input type="checkbox"/> 全日制未设午餐 <input type="checkbox"/> 半日制 <input type="checkbox"/> 寄宿制（全托） <input type="checkbox"/> 定时制 <input type="checkbox"/> 其他
是否乡镇中心机构	<input type="radio"/> 否 <input type="radio"/> 是

提交 取消

图 7_16 查询范围

7.2.5 残疾儿童在园情况

本模块用于区县教育部门查询残疾儿童在园情况。

操作菜单：【**幼儿管理->常用汇总表->残疾儿童在园情况**】，进入残疾儿童在园情况报表界面。如下图所示：

全国学前教育管理信息系统

当前位置：幼儿管理 > 幼儿概况 > 常用汇总表 > 残疾儿童在园情况

查询范围 数据表格 统计图形

序号	行政区域	学前教育机构总数	接收残疾儿童的机构数	残疾儿童在园人数					
				合计	视力残疾	听力残疾	智力残疾	肢体残疾	其他残疾
1	鼓楼区	181	180	6738	469	956	946	980	492

图 7_17 幼儿信息查询列表页面

点击“行政区划”名称链接，可下钻至机构列表页面。如下图所示：

全国学前教育管理信息系统

当前位置：幼儿教育 > 幼儿概况 > 常用汇总报表 > 残疾儿童在园情况

查询范围 数据表格 统计图形

序号	机构标识码	机构名称	机构类别	举办者类型	城乡类型	有无少数民族双语教学班	开办形式
1	1141003358	武陟县大虹桥乡晨光幼儿园	幼儿园	民办	村庄	是	全日制未设午餐
2	222222	福州市鼓楼区罗马大地幼儿园	幼儿园	全国人大财政经济委员会	主城区	是	全日制未设午餐
3	3510278906	鼓楼区第93幼儿园	附属幼儿班	民办	乡中心区	是	半日制
4	3510390976	鼓楼区第80幼儿园	幼儿园	事业单位	特殊区域	否	寄宿制(全托)
5	3512408297	鼓楼区第80幼儿园	幼儿园	事业单位	城乡结合区	否	寄宿制(全托)
6	3512894174	鼓楼区第169幼儿园	附属幼儿班	民办	特殊区域	否	定时制
7	3513452207	鼓楼区第145幼儿园	附属幼儿班		城乡结合区	否	定时制
8	3513954941	鼓楼区第27幼儿园	附属幼儿班	部队	镇乡结合区	是	全日制未设午餐
9	3514186498	鼓楼区第45幼儿园	幼儿园	集体	特殊区域	否	定时制
10	3514392929	鼓楼区第78幼儿园	附属幼儿班	地方企业	镇中心区	是	全日制设午餐
11	3514925695	鼓楼区第1幼儿园	附属幼儿班		镇中心区	是	寄宿制(全托)
12	3515460877	鼓楼区第147幼儿园	幼儿园		城乡结合区	是	其他
13	3515583723	鼓楼区第135幼儿园	幼儿园	民办	主城区	否	定时制
14	3515981457	鼓楼区第112幼儿园	幼儿园	集体	城乡结合区	是	半日制

图 7_18 幼儿信息查询列表页面

点击“机构名称”链接，下钻至对应机构单体报表，具体操作见 6.2.1 机构单体报表。

该模块包括“查询范围”功能。

1. 查询范围

根据不同的查询条件可查询辖区内各机构的报表情况。点击<查询范围>按钮，选择“查询条件”，点击<提交>按钮。如下图所示：

请选择要查询的项

机构城乡类别	<input type="checkbox"/> 主城区 <input type="checkbox"/> 城乡结合区 <input type="checkbox"/> 镇中心区 <input type="checkbox"/> 镇乡结合区 <input type="checkbox"/> 特殊区域 <input type="checkbox"/> 乡中心区 <input type="checkbox"/> 村庄
机构举办类型	<input type="checkbox"/> 地方企业 <input type="checkbox"/> 事业单位 <input type="checkbox"/> 部队 <input type="checkbox"/> 集体 <input type="checkbox"/> 民办 <input type="checkbox"/> 教育部门 <input type="checkbox"/> 其他部门
机构类别	<input type="checkbox"/> 幼儿园 <input type="checkbox"/> 附属幼儿班
机构开办形式	<input type="checkbox"/> 全日制设午餐 <input type="checkbox"/> 全日制未设午餐 <input type="checkbox"/> 半日制 <input type="checkbox"/> 寄宿制(全托) <input type="checkbox"/> 定时制 <input type="checkbox"/> 其他
是否乡镇中心机构	<input type="radio"/> 否 <input type="radio"/> 是

提交 取消

图 7_19 查询范围

7.2.6 户口性质幼儿流动情况

本模块用于区县教育部门查询户口性质幼儿流动情况。

操作菜单：**【幼儿管理->常用汇总表->户口性质幼儿流动情况】**，进入户口性质幼儿流动情况报表界面。如下图所示：



图 7_20 幼儿信息查询列表页面

点击“行政区划”名称链接，可下钻至机构列表页面。如下图所示：



图 7_21 幼儿信息查询列表页面

点击“机构名称”链接，下钻至对应机构单体报表，具体操作见 6.2.1 机构单体报表。

该模块包括“查询范围”功能。

1. 查询范围

根据不同的查询条件可查询辖区内各机构的报表情况。点击<查询范围>按钮，选择“查询条件”，点击<提交>按钮。如下图所示：

请选择要查询的项

机构城乡类别	<input type="checkbox"/> 主城区 <input type="checkbox"/> 城乡结合区 <input type="checkbox"/> 镇中心区 <input type="checkbox"/> 镇乡结合区 <input type="checkbox"/> 特殊区域 <input type="checkbox"/> 乡中心区 <input type="checkbox"/> 村庄
机构举办类型	<input type="checkbox"/> 地方企业 <input type="checkbox"/> 事业单位 <input type="checkbox"/> 部队 <input type="checkbox"/> 集体 <input type="checkbox"/> 民办 <input type="checkbox"/> 教育部门 <input type="checkbox"/> 其他部门
机构类别	<input type="checkbox"/> 幼儿园 <input type="checkbox"/> 附属幼儿班
机构开办形式	<input type="checkbox"/> 全日制设午餐 <input type="checkbox"/> 全日制未设午餐 <input type="checkbox"/> 半日制 <input type="checkbox"/> 寄宿制(全托) <input type="checkbox"/> 定时制 <input type="checkbox"/> 其他
是否乡镇中心机构	<input type="radio"/> 否 <input type="radio"/> 是

提交 取消

图 7_22 查询范围

7.2.7 分民族学前教育幼儿数

本模块用于区县教育部门分民族查询学前教育幼儿数。

操作菜单：【**幼儿管理->常用汇总表->分民族学前教育幼儿数**】，进入分民族学前教育幼儿数报表界面。如下图所示：

分民族在园幼儿情况

序号	民族	合计		独立设置的幼儿园		附设幼儿园(班)	
		在园幼儿数	其中：女生	在园幼儿数	其中：女生	在园幼儿数	其中：女生
0	合计	15577	7668	9197	4418	6380	3250
1	汉族	2160	951	2117	934	43	17
2	蒙古族	213	113	126	65	87	48
3	回族	233	113	124	57	109	56
4	藏族	235	118	131	65	104	53
5	维吾尔族	211	106	114	56	97	50
6	苗族	221	128	118	64	103	64
7	彝族	264	129	134	65	130	64
8	壮族	221	102	115	61	106	41
9	布依族	229	116	125	65	104	51
10	朝鲜族	227	113	105	57	122	56
11	满族	208	114	105	63	103	51
12	侗族	240	141	132	82	108	59
13	瑶族	231	113	118	50	113	63

图 7_23 幼儿信息查询列表页面

该模块包括“查询范围”功能。

1. 查询范围

根据不同的查询条件可查询辖区内各机构的报表情况。点击<查询范围>按钮，选择“查询条件”，点击<提交>按钮。如下图所示：

请选择要查询的项

机构城乡类别	<input type="checkbox"/> 主城区 <input type="checkbox"/> 城乡结合区 <input type="checkbox"/> 镇中心区 <input type="checkbox"/> 镇乡结合区 <input type="checkbox"/> 特殊区域 <input type="checkbox"/> 乡中心区 <input type="checkbox"/> 村庄
机构举办类型	<input type="checkbox"/> 地方企业 <input type="checkbox"/> 事业单位 <input type="checkbox"/> 部队 <input type="checkbox"/> 集体 <input type="checkbox"/> 民办 <input type="checkbox"/> 教育部门 <input type="checkbox"/> 其他部门
机构类别	<input type="checkbox"/> 幼儿园 <input type="checkbox"/> 附属幼儿班
机构开办形式	<input type="checkbox"/> 全日制设午餐 <input type="checkbox"/> 全日制未设午餐 <input type="checkbox"/> 半日制 <input type="checkbox"/> 寄宿制(全托) <input type="checkbox"/> 定时制 <input type="checkbox"/> 其他
是否乡镇中心机构	<input type="radio"/> 否 <input type="radio"/> 是

提交 取消

图 7_24 查询范围

7.2.8 问题学籍

本模块用于区县教育部门查询问题学籍。

操作菜单：【**幼儿管理->常用汇总表->问题学籍**】，进入问题学籍报表界面。

如下图所示：

全国学前教育管理信息系统

当前位置：幼儿管理 > 幼儿概况 > 常用汇总表 > 问题学籍情况

查询范围 数据表格 统计图形

序号	行政区划	合计	身份证号重复幼儿数	姓名性别出生日期重复幼儿数	身份证号错误幼儿数(经公安部身份证校验)	
					身份证号不存在	身份证号与姓名不匹配
0	合计	254	188	66	0	0
1	数据区	254	188	66	0	0

图 7_25 幼儿信息查询列表页面

点击“行政区划”名称链接，可下钻至机构列表页面。如下图所示：



图 7_26 幼儿信息查询列表页面

点击“机构名称”链接，下钻至对应机构单体报表，具体操作见 6.2.1 机构单体报表。

该模块包括“查询范围”功能。

1. 查询范围

根据不同的查询条件可查询辖区内各机构的报表情况。点击<查询范围>按钮，选择“查询条件”，点击<提交>按钮。如下图所示：

请选择要查询的项

机构城乡类别	<input type="checkbox"/> 主城区 <input type="checkbox"/> 城乡结合区 <input type="checkbox"/> 镇中心区 <input type="checkbox"/> 镇乡结合区 <input type="checkbox"/> 特殊区域 <input type="checkbox"/> 乡中心区 <input type="checkbox"/> 村庄
机构举办类型	<input type="checkbox"/> 地方企业 <input type="checkbox"/> 事业单位 <input type="checkbox"/> 部队 <input type="checkbox"/> 集体 <input type="checkbox"/> 民办 <input type="checkbox"/> 教育部门 <input type="checkbox"/> 其他部门
机构类别	<input type="checkbox"/> 幼儿园 <input type="checkbox"/> 附属幼儿班
机构开办形式	<input type="checkbox"/> 全日制设午餐 <input type="checkbox"/> 全日制未设午餐 <input type="checkbox"/> 半日制 <input type="checkbox"/> 寄宿制(全托) <input type="checkbox"/> 定时制 <input type="checkbox"/> 其他
是否乡镇中心机构	<input type="radio"/> 否 <input type="radio"/> 是

图 7_27 查询范围

第 8 章业务管理

8.1 机构数据管理

8.1.1 学前机构同步

本模块用于同步新设立的机构信息。

操作菜单：**【业务管理->机构数据管理->学前机构同步】**，进入新设立机构页面。如下图所示：



新建机构						
序号	机构标识码	机构名称	机构类型	机构举办者	机构驻地城乡类别	操作
1	1141029295	智慧树幼儿园	幼儿园	民办	主城区	【新增】

图 8_1 新设立机构页面

点击<新增>按钮，弹出新增机构确认提示框。如下图所示：



图 8_2 新设立机构确认窗口

点击<取消>按钮，返回到学前机构同步页面；点击<新增>按钮，新设立机构同步成功，返回到学前机构同步页面。

8.1.2 无证机构管理

本模块用于维护本辖区内的无证机构信息。

操作菜单：**【业务管理->机构数据管理->无证机构管理】**，进入无证机构管理维护页面。如下图所示：

无证机构管理							
新增 修改 删除							
<input type="checkbox"/>	序号	机构名称	机构地址	机构驻地城乡类别	机构负责人姓名	机构成立年月	填报日期
<input type="checkbox"/>	1	同方幼儿园	海淀区第三中学	主城区	杨芳	2014-06	2014-08-12

共1条记录，每页15条记录 当前页码：1/1 跳转到第 页 确定

图 8_3 无证机构维护页面

该模块包括“新增”、“修改”和“删除”功能。

1. 新增

点击<新增>按钮，进入无证机构新增页面。如下图所示：

新增无证机构信息		保存	取消		
机构名称：	<input type="text"/>	*	机构地址：	<input type="text"/>	*
机构驻地城乡类型：	请选择	*	机构成立年月：	<input type="text"/>	*
机构负责人姓名：	<input type="text"/>	*	机构负责人手机号码：	<input type="text"/>	*
机构负责人固定电话：	<input type="text"/>	*	服务范围（公里）：	<input type="text"/>	*
占地面积（平方米）：	<input type="text"/>		建筑面积（平方米）：	<input type="text"/>	
开设班级数（个）：	<input type="text"/>	*	在园幼儿数（人）：	<input type="text"/>	*
教职工数（人）：	<input type="text"/>	*	专任教师（人）：	<input type="text"/>	*
保教费标准（月/元）：	<input type="text"/>	*	伙食费标准（月/元）：	<input type="text"/>	*
无证原因：	<input type="text"/>	*			

图 8_4 新增无证机构页面

编辑数据后，点击<保存>按钮，弹出保存确认提示框。如下图所示：



图 8_5 保存确认提示窗口

点击<取消>按钮，返回到无证机构管理页面；点击<确定>按钮，新增无证机构成功，返回到无证机构管理页面。

2. 修改

在列表中选择一条无证机构数据，点击<修改>按钮，进入无证机构修改页面。

如下图所示：

修改无证机构信息			
机构名称：	中山幼儿园 *	机构地址：	23456 *
机构驻地城乡类型：	村庄 *	机构成立年月：	2014-09 *
机构负责人姓名：	wert *	机构负责人手机号码：	13345456780 *
机构负责人固定电话：	0411-12345456 *	服务范围（公里）：	234567 *
占地面积（平方米）：	345678	建筑面积（平方米）：	2345678
开设班级数（个）：	2345678 *	在园幼儿数（人）：	45678 *
教职工数（人）：	2345678 *	专任教师（人）：	234567 *
保教费标准（月/元）：	234567 *	伙食费标准（月/元）：	345678 *
无证原因：	234567 *		

图 8_6 修改无证机构信息页面

编辑数据后，点击<保存>按钮，弹出确认提示框。如下图所示：



图 8_7 保存确认提示窗口

点击<取消>按钮，返回到无证机构管理页面；点击<确定>按钮，修改无证机构成功，返回到无证机构管理页面。

3. 删除

在列表中选择一条或多条无证机构信息，点击<删除>按钮，弹出删除确认框。

如下图所示：



图 8_8 删除确认提示窗口

点击<取消>按钮，返回到无证机构管理页面；点击<确定>按钮，成功删除无证机构信息，返回到无证机构管理页面。

注意：

- 1.输入框后带有“*”的都为必填项；
- 2.其他填写内容须满足相应的数据格式要求。

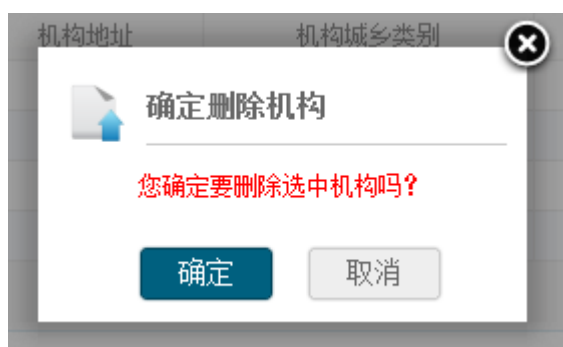
8.1.3 基本信息审核

本模块用于审核学前机构上报的机构基本信息。

操作菜单：**【业务管理->机构数据管理->基本信息审核】**，进入基本信息审核列表页面。如下图所示：

>> 当前位置：业务管理 > 机构数据管理 > 基本信息审核

查询条件

机构标识码： <input type="text"/>	机构名称： <input type="text"/>	机构类别： <input type="text" value="请选择"/>
机构举办类型： <input type="text" value="请选择"/>	机构开办形式： <input type="text" value="请选择"/>	状态： <input type="text" value="提交"/>

基本信息列表								
序号	机构标识码	机构名称	机构类别	机构举办类型	机构开办形式	机构负责人姓名	状态	操作
1	222222	福州市鼓楼区罗马大地幼儿...	幼儿园		全日制未设午餐	杨鸿0001	提交	【审核】

共 1 条记录，每页 15 条记录 当前页码：1/1 跳转到第 页

图 8_9 基本信息审核列表页面

本模块包含“查询”和“审核”功能。

1. 查询

在“查询条件”列表中，可通过“机构标识码”、“机构名称”、“机构类别”、“机构举办类型”、“机构开办形式”、“审核状态”按条件对机构进行查询；点击<查询>按钮，可查询满足条件的机构基本信息。如下图所示：

查询条件

机构标识码： <input type="text" value="113"/>	机构名称： <input type="text" value="罗马大地"/>	机构类别： <input type="text" value="请选择"/>
机构举办类型： <input type="text" value="请选择"/>	机构开办形式： <input type="text" value="请选择"/>	审核状态： <input type="text" value="提交"/>

基本信息列表								
序号	机构标识码	机构名称	机构类别	机构举办类型	机构开办形式	机构负责人姓名	审核上报状态	操作
1	1135003915	福州市鼓楼区罗马大地幼儿...	幼儿园		全日制未设午餐	3456	提交	【审核】

共 1 条记录，每页 15 条记录 当前页码：1/1 跳转到第 页

图 8_10 基本信息查询结果页面

点击<重置>按钮，清空查询条件。

说明：

机构标识码、机构名称可模糊查询。

2. 审核

点击<审核>按钮，进入机构详细信息页面。如下图所示：

基本信息			
机构名称:	福州市鼓楼区罗马大地幼儿园	机构标识码:	1135003915
机构类别:	幼儿园	机构城乡驻地类别:	主城区
机构举办者类型:		机构开办形式:	全日制未设午餐
机构地址:	福州市鼓楼区罗马大地幼儿园	机构成立年月:	2014-01
公办园核定编制总数:	1232142352	有无少数民族双语教学班:	有
是否是附属园:	是	少数民族双语教学语言:	塔吉克语
附属学校的类别:	成人高等学校	附属学校的名称:	123
机构负责人姓名:	3456	机构负责人手机号码:	13345678953
机构负责人固定电话:	024-88326229	邮政编码:	111111
办公电话:	0411-12345456	传真电话:	010-1231245
项目幼儿园类别:	农村学前教育推进工程	是否盈利性机构:	是
是否城镇小区配套机构:	是	是否乡镇中心学前教育机构:	是
是否是普惠性幼儿园:	否		
扩展信息			
组织机构代码验证号:	123456789	机构开办许可证预证日期:	2013-06-20
机构开办许可证号:	12345678111	机构开办许可证审批机关:	qwerertyh11
机构登记注册号:	1234567890	法人证书号:	1234567
单位电子信箱:	hehe@126.com	校园(局域网)网域名:	7889
网站首页:	www.sina.com	海拔高度:	55
机构经度:	134.1234	机构纬度:	45
主教学语言:	朝鲜语	主教学语言:	俄语
审核意见:			
<input type="button" value="审核通过"/> <input type="button" value="驳回"/> <input type="button" value="取消"/>			

图 8_11 机构详细界面

当鼠标移动至红色文字时，显示出该信息项修改前的内容。如下图所示：

机构开办形式:	全日制未设午餐
机构成立年月:	2014-01
有无少数民族双语教学班:	原值为: 朝鲜语
少数民族双语教学语言:	塔吉克语
附属学校的名称:	123
机构负责人手机号码:	13345678953
邮政编码:	111111

图 8_12 机构指标修改内容界面

点击<审核通过>按钮，弹出审核通过确认提示框。如下图所示：



图 8_13 保存确认提示窗口

点击<审核>按钮，机构基本信息审核通过。

输入审核意见，点击<驳回>按钮，弹出驳回确认提示框。如下图所示：

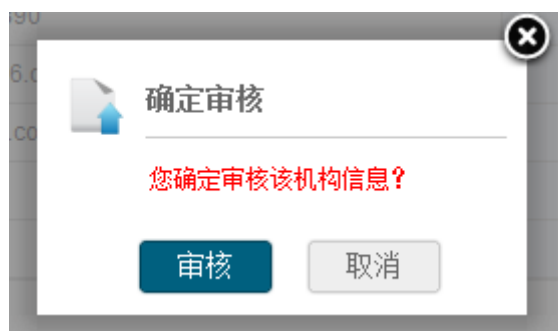

图 8_14 驳回确认提示窗口

点击<取消>按钮，返回机构基本信息审核列表页面。

点击<驳回>按钮，驳回机构基本信息，需由学前教育机构用户对信息进行修改后再次上报。

8.1.4 办学条件信息审核

本模块用于审核学前机构上报的办学条件信息。

操作菜单：**【业务管理->机构数据管理-办学条件信息审核】**，进入办学条件信息审核列表页面。如下图所示：



图 8_15 办学条件审核列表页面

本模块包含“查询”和“审核”功能。

1. 查询

在“查询条件”列表中，可通过“机构标识码”、“机构名称”、“审核状态”按条件对机构进行查询；点击<查询>按钮，可查询满足条件的办学条件信息。如下图所示：



图 8_16 办学条件审核列表页面

点击<重置>按钮，清空查询条件。

说明：

机构标识码、机构名称可模糊查询。

2. 审核

点击<审核>按钮，进入办学条件详细信息页面。如下图所示：

基本信息			
占地面积（单位：平方米）：	999999999	图书（单位：册）：	9999999
绿化用地面积（单位：平方米）：	123457777	教师类图书（单位：册）：	99999
运动场地面积（单位：平方米）：	9999999	幼儿类图书（单位：册）：	999
供水方式：	网管供水	数字资源量（单位：GB）：	9999999
厕所情况：	无厕所	安全保卫人员（单位：人）：	12377777
审核意见：			

图 8_17 办学条件详细界面

当鼠标移动至红色文字时，显示出信息项修改前的内容。如下图所示：

>> 当前位置：业务管理 > 机构数据管理 > 办学条件信息审核

原值为：1234567890	
占地面积（单位：平方米）：	<u>9999999999</u>
绿化用地面积（单位：平方米）：	123457777
运动场地面积（单位：平方米）：	9999999
供水方式：	网管供水
厕所情况：	无厕所

图 8_18 办学条件指标内容修改界面

点击<审核通过>按钮，弹出审核通过确认提示框。如下图所示：



图 8_19 确认审核窗口

点击<审核>按钮，办学条件信息审核通过。

输入审核意见，点击<驳回>按钮，弹出驳回确认提示框。如下图所示：



图 8_20 驳回确认窗口

点击<取消>按钮，返回办学条件审核列表页面。

点击<驳回>按钮，驳回办学条件信息，需由学前教育机构用户对信息进行修改后再次上报。

8.1.5 建筑信息审核

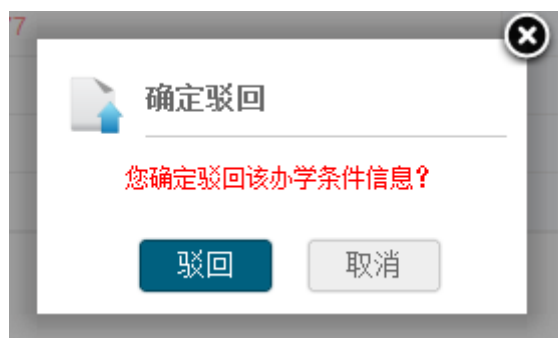
本模块用于审核学前机构上报的建筑信息。

操作菜单：**【业务管理->机构数据管理->建筑信息审核】**，进入建筑信息审核列表页面。如下图所示：

>> 当前位置：业务管理 > 机构数据管理 > 建筑信息审核

基本信息列表													
序号	机构标识码	机构名称	建筑来源	总面积(平方米)	危房(平方米)	土木结构(平方米)	砖木结构(平方米)	砖混结构(平方米)	框架结构(平方米)	钢结构(平方米)	其他结构(平方米)	状态	操作
1	222222	福州市鼓楼...	自建	44444444041	7407407340	7407407341	7407407340	7407407340	7407407340	7407407340	7407407340	提交	【审核】

共 1 条记录，每页 15 条记录 当前页码：1/1 跳转到第 页

图 8_21 建筑审核列表页面

本模块包含“查询”和“审核”功能。

1. 查询

在“查询条件”列表中，可通过“机构标识码”、“机构名称”、“审核状态”

按条件对机构进行查询；点击<查询>按钮，可查询满足条件的建筑信息。如下图所示：

查询条件													
机构标识码：	<input type="text"/>	机构名称：	罗马大地	审核状态：	提交								
			<input type="button" value="查询"/>	<input type="button" value="重置"/>									
基本信息列表													
序号	机构标识码	机构名称	建筑来源	建筑总面积 (平方米)	危房 (平方米)	土木结构 (平方米)	砖木结构 (平方米)	砖混结构 (平方米)	框架结构 (平方米)	钢结构 (平方米)	其他结构 (平方米)	审核状态	操作
1	1135003915	福州市鼓楼区罗马大地幼儿园	租赁	34965.19	5994	7992	2997.05	999.14	6993	7992	7992	提交	<input type="button" value="【审核】"/>
共 1 条记录， 每页 15 条记录										<input type="button" value="1"/> 当前页码： 1/1 跳转到第 <input type="text"/> 页 <input type="button" value="确定"/>			

图 8_22 建筑信息结果页面

点击<重置>按钮，清空查询条件。

说明：

机构标识码、机构名称可模糊查询。

2. 审核

点击<审核>按钮，进入建筑详细信息页面。如下图所示：

建筑信息						
建筑结构类型	土木结构	砖木结构	砖混结构	框架结构	钢结构	其他
园舍建筑面积 (自动汇总) (平方米)	7992.00	2997.05	999.14	6993.00	7992.00	7992.00
其中：危房面积 (平方米)	999.00	999.00	999.00	999.00	999.00	999.00
一、教学及辅助用房面积 (平方米)	4995.00	1998.03	999.04	4995.00	4995.00	4995.00
活动室面积 (平方米)	999.00	999.00	999.00	999.00	999.00	999.00
盥洗室面积 (平方米)	999.00	999.00	0.01	999.00	999.00	999.00
睡眠室面积 (平方米)	999.00	0.01	0.01	999.00	999.00	999.00
保健室面积 (平方米)	999.00	0.01	0.01	999.00	999.00	999.00
图书室面积 (平方米)	999.00	0.01	0.01	999.00	999.00	999.00
二、行政办公用房面积 (平方米)	999.00	0.01	0.08	999.00	999.00	999.00
其中：教师办公室面积 (平方米)	999.00	0.01	0.08	999.00	999.00	999.00
三、生活用房面积 (平方米)	999.00	999.00	0.01	999.00	999.00	999.00
其中：厨房面积 (平方米)	999.00	999.00	0.01	0.00	999.00	999.00
四、其他用房面积 (平方米)	999.00	0.01	0.01	0.00	999.00	999.00
审核意见：	<input type="text"/>					
<input type="button" value="审核通过"/> <input type="button" value="驳回"/> <input type="button" value="取消"/>						

图 8_23 建筑信息详细界面

当鼠标移动至红色文字时，显示出信息项修改前的内容。如下图所示：

建筑信息				
结构类型	土木结构	砖木结构	砖混结构	
自动汇总（平方米）	7992.00	2997.05	999.14	699.00
危房面积（平方米）	999.00	原值为：10000000000.02	999.00	999.00
加用房面积（平方米）	4995.00	1998.03	999.04	499.00
互动室面积（平方米）	999.00	999.00	999.00	999.00
盥洗室面积（平方米）	999.00	999.00	0.01	999.00
睡眠室面积（平方米）	999.00	0.01	0.01	999.00
保健室面积（平方米）	999.00	0.01	0.01	999.00

图 8_24 建筑信息指标修改内容界面

点击<审核通过>按钮，弹出审核通过确认提示框。如下图所示：



图 8_25 审核确认窗口

点击<审核>按钮，建筑信息审核通过。

输入审核意见，点击<驳回>按钮，弹出驳回确认提示框。如下图所示：



图 8_26 驳回确认窗口

点击<取消>按钮，返回至建筑信息审核列表页面。

点击<驳回>按钮，驳回建筑信息，需由学前教育机构用户对信息进行修改后再次上报。

8.1.6 财务信息审核

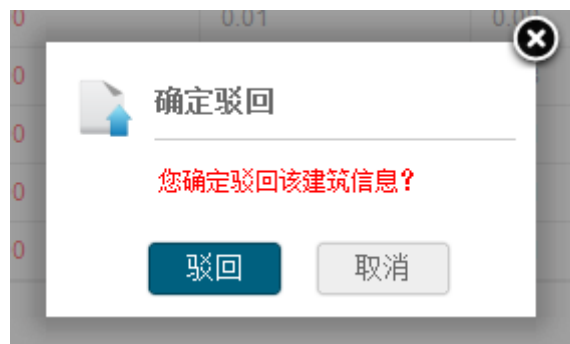
本模块用于学前教育机构的财务信息进行审核。

操作菜单：**【业务管理->幼儿数据管理->财务信息审核】**，进入财务信息审核页面。如下图所示：



图 8_27 财务信息审核页面

本模块包含“查询”和“审核”功能。

1. 查询

在“查询条件”列表中，可通过“学年”、“学期”按条件对财务信息进行查询；点击<查询>按钮，可查询满足条件的财务信息。如下图所示：



图 8_28 财务信息查询结果页面

点击<重置>按钮，清空查询条件。

说明：

异常批次可模糊查询。

2. 审核

点击<审核>按钮，进入财务信息详细页面。如下图所示：



图 8_29 财务信息详细页面

编辑审核意见后，点击<取消>按钮，返回到基本信息列表页面。

点击<驳回>按钮，驳回财务信息，需由学前教育机构用户对信息进行修改后

再次上报。

点击<审核通过>按钮，弹出审核确认提示框。如下图所示：



图 8_30 财务信息审核确认窗口

点击<确定>按钮，财务信息审核成功，返回到基本信息列表页面。

8.2 幼儿数据管理

8.2.1 问题学籍审核

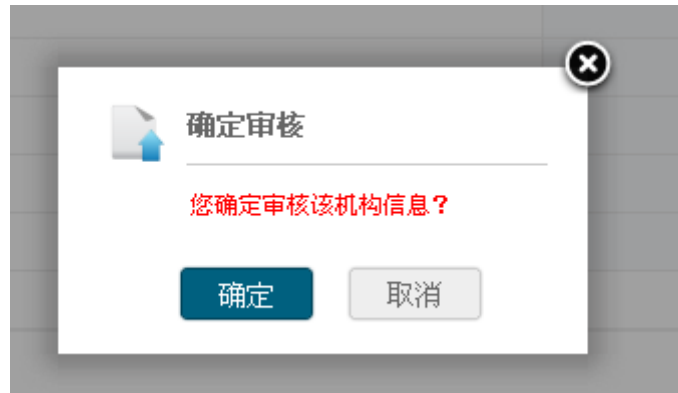
本模块用于学前教育机构的问题学籍信息的审核。

操作菜单：**【业务管理->幼儿数据管理->问题学籍审核】**，进入问题学籍审核列表页面。如下图所示：



图 8_31 问题学籍审核列表页面

本模块包含“查询”、“处理”和“查看”功能。

1. 查询

在“查询条件”列表中，可通过“异常批次编号”、“异常类型”、“完成状态”按条件对问题学籍进行查询；点击<查询>按钮，可查询满足条件的问题学籍批次信息。如下图所示：



图 8_32 问题学籍查询结果页面

点击<重置>按钮，清空查询条件。

说明：

异常批次可模糊查询。

2. 处理

点击<处理>按钮，进入异常信息审核管理页面。如下图所示：



图 8_33 问题学籍详细页面

点击<删除>按钮，弹出删除处理界面。如下图所示：



图 8_34 问题学籍删除页面

点击<取消>按钮，返回到问题学籍审核列表页面；点击<确定>按钮，删除问题学籍成功，返回到问题学籍审核列表页面。

3. 查看

点击幼儿“姓名”链接，进入问题学籍查看页面。如下图所示：



图 8_35 问题学籍详细查看页面

8.2.2 问题学籍仲裁

本模块用于区县教育部门对问题学籍信息的仲裁及查询。

操作菜单：**【业务管理->幼儿数据管理->问题学籍仲裁】**，进入问题学籍仲裁列表页面。如下图所示：



图 8_36 问题学籍仲裁列表页面

本模块包括“查询”、“仲裁”和“查看”功能。

1. 查询

在“查询条件”列表中，可通过“异常批次编号”、“异常类型”、“完成状态”按条件对问题学籍进行查询；点击<查询>按钮，可查询满足组合条件的问题学籍

批次信息。如下图所示：

问题学籍仲裁列表						
异常批次	异常类型	异常信息	异常来源	异常日期	完成状态	操作
PL201404071104315163	身份证号重复	21010419890725492X	省内	2014-04-07	未完成	【仲裁】

共 1 条记录，每页 15 条记录

当前页码：1/1 跳转到第 页

图 8_37 问题学籍仲裁查询结果页面

点击<重置>按钮，清空查询条件。

说明：

异常批次可模糊查询。

2. 仲裁

点击<仲裁>按钮，进入仲裁详细信息页面。如下图所示：

幼儿异常信息仲裁管理					
异常批次：	PL201404071104315163	异常类型：	身份证号重复	异常来源：	省内
异常信息：	21010419890725492X	异常日期：	2014-04-07	完成状态：	未完成

幼儿信息-1					
幼儿姓名：	杨藩	性别：	女	地市名称：	福州市
区县名称：	鼓楼区	机构名称：	福州市鼓楼区罗马大地幼儿园	机构联系电话：	0411-12345456
区县审核人：		区县审核意见：		区县审核时间：	
机构审核人：		机构佐证意见：		机构佐证时间：	
佐证材料：					
仲裁意见：	<input type="text"/>				
仲裁结果：	请选择				

幼儿信息-2					
幼儿姓名：	杨乐	性别：	女	地市名称：	福州市
区县名称：	鼓楼区	机构名称：	福州市鼓楼区罗马大地幼儿园	机构联系电话：	0411-12345456
区县审核人：		区县审核意见：		区县审核时间：	
机构审核人：		机构佐证意见：		机构佐证时间：	
佐证材料：					
仲裁意见：	<input type="text"/>				
仲裁结果：	请选择				

图 8_38 问题学籍仲裁详细信息页面

输入仲裁意见，选择仲裁结果，点击<确定>按钮，弹出仲裁提示窗口。如下图所示：



图 8_39 仲裁确认提示窗口

点击<取消>按钮，返回到问题学籍仲裁列表页面；点击<仲裁>按钮，仲裁问题学籍成功，返回到问题学籍仲裁列表页面。

3. 查看

在“查询条件”列表“完成状态”选项处，选择“已完成”时，点击<查看>按钮，可查看已处理完成的问题学籍信息。如下图所示：

幼儿异常信息仲裁管理					
异常批次:	PL201404070804555794	异常类型:	身份证号重复	异常来源:	省内
异常信息:	11010120100301233X	异常日期:	2014-04-07	异常状态:	完成
幼儿信息-1					
幼儿姓名:	77	性别:	男	地市名称:	福州市
区县名称:	鼓楼区	机构名称:	福州市鼓楼区罗马大地幼儿园	机构联系电话:	0411-12345456
区县审核人:		区县审核意见:		区县审核时间:	
机构审核人:	杨老师	机构佐证意见:	987654	机构佐证时间:	2014-04-07
佐证材料:					
仲裁意见:	1234				
仲裁结果:	仲裁不通过				

[返回](#)

图 8_40 问题学籍详细查看页面

8.3 异动申报管理

8.3.1 异动审核

本模块用于区县教育部门进行异动审核操作。

操作菜单：【业务管理->异动申报管理->异动审核】，进入异动审核页面。如

下图所示：



图 8_41 异动审核页面

该模块包括“查询”、“审核”和“查看”功能。

1. 查询

在“查询条件”列表中，可通过“异动主题”、“申报机构”、“申报状态”等信息按条件对异动申报信息进行查询；点击<查询>按钮，查询满足条件的异动申报。如下图所示：



图 8_42 异动查询页面

点击<重置>按钮，清空查询条件。

说明：

异动主题支持模糊查询。

2. 异动审核

点击<审核>按钮，进入异动审核页面。如下图所示：



图 8_43 异动审核页面

选择审核结果，输入审核意见，点击<提交>按钮，弹出提交确认提示窗口。

如下图所示：



图 8_44 异动审核提交页面

点击<取消>按钮，页面返回到异动审核列表页面；点击<确定>按钮，异动审核信息已提交，页面返回到异动审核列表页面。

3. 查看

点击<查看>按钮，进入异动审核查看页面。如下图所示：

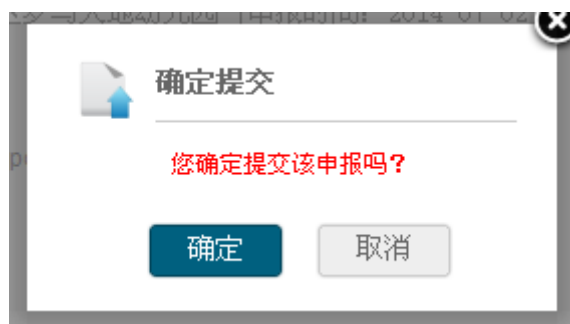

图 8_45 异动审核查看页面

第 9 章 系统管理

9.1 密码修改

本模块用于区县教育部门用户修改本级的业务用户账号密码。

操作菜单：**【系统管理->密码修改】**，进入系统管理密码修改页面。如下图所示：



图 9_1 系统管理修改密码进入页面

输入“原密码”、“新密码”、“新密码确认”信息，点击<确认>按钮, 弹出密码修改成功提示框。如下图所示：



图 9_2 系统管理密码修改成功提示框

9.2 密码重置

本模块用于区县教育部门重置辖区内各机构用户的账号密码。

操作菜单：**【系统管理->密码重置】**，进入系统管理密码重置页面。如下图所示：

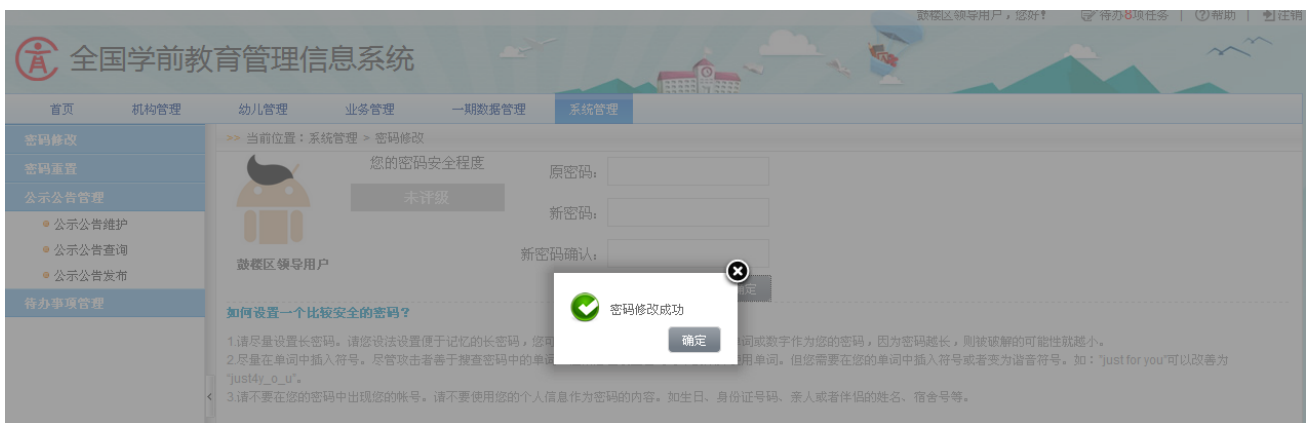

图 9_3 系统管理密码重置进入页面

1. 查询

在“查询条件”列表中，可通过“用户账号”、“用户名”按条件对用户进行查询；点击<查询>按钮，可查询满足组合条件的用户信息。如下图所示：



图 9_4 系统管理密码重置查询页面

点击<重置>按钮，清空查询条件。

说明：

用户账号、用户姓名可模糊查询。

2. 重置密码

点击<重置密码>按钮，进入页码重置页面。如下图所示：



图 9_5 系统管理密码重置确认页面

填写新密码，点击<确定>按钮，弹出重置成功提示框。如下图所示：



图 9_6 系统管理密码重置成功提示页面

9.3 公示公告管理

9.3.1 公示公告维护

本模块用于区县教育部门维护公示公告。

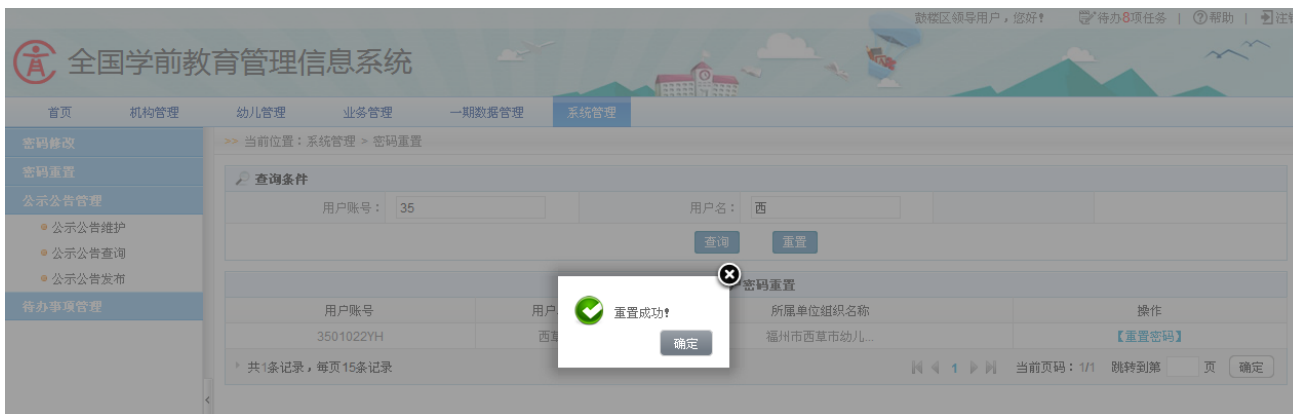
操作菜单：**【系统管理->公示公告管理->公示公告维护】**，进入公示公告维护页面。如下图所示：



图 9_7 公示公告维护页面

该模块包括“查询”、“查看”和“新增公告”功能。

1. 查询

在“查询条件”列表中，可通过“标题”、“发布时间”按条件对公告进行查询；点击<查询>按钮，查询满足条件的公示公告发布信息。如下图所示：



图 9_8 公示公告维护查询页面

点击<重置>按钮，清空查询条件。

2. 查看

点击<查看>按钮，查询公示公告发布详细信息。如下图所示：



图 9_9 公示公告维护查看页面

3.新增公告

点击<新增公告>按钮，进入新增公告页面。如下图所示：



图 9_10 新增公示公告页面

填写新增公告信息，点击<保存>按钮，弹出保存确认提示窗口。如下图所示：



图 9_11 新增公示公告保存页面

点击<确定>按钮，新增公告信息保存成功；点击<提交>按钮，弹出保存确认提示窗口。如下图所示：



图 9_12 新增公示公告提交页面

点击<取消>按钮，系统返回到公示公告发布页面；点击<确定>按钮，新增公告信息已提交，返回到公示公告发布信息页面。

9.3.2 公示公告查询

本模块用于区县教育部门查询公示公告。

操作菜单：**【系统管理->公示公告管理->公示公告查询】**，进入公示公告查询页面。如下图所示：

返回

教育部办公厅关于开展“礼敬中华优秀传统文化”系列活动的通知

发布组织：中央 | 发布时间：2014-07-01

为深入贯彻落实中共中央办公厅《关于培育和践行社会主义核心价值观的意见》和习近平总书记关于弘扬中华优秀传统文化有关重要讲话精神，推动实施教育部《完善中华优秀传统文化教育指导纲要》，大力加强中华优秀传统文化教育，深入推进高校校园文化建设，经研究，决定在全国高校开展“礼敬中华优秀传统文化”系列活动。现将有关事项通知如下

附件：“礼敬中华优秀传统文化”系列活动成果征集表.doc.doc

图 9_15 公示公告详细页面

点击“附件”链接，可下载附件保存至本地。

9.3.3 公示公告发布

本模块用于区县教育部门发布公示公告。

操作菜单：**【系统管理->公示公告管理->公示公告发布】**，默认进入公示公告发布页面。如下图所示：



图 9_16 公示公告发布页面

该模块包括“查询”、“查看”和“处理”功能。

1. 查询

在“查询条件”列表中，可通过“标题”、“发布时间”按条件对公示公告信息进行查询；点击<查询>按钮，查询满足条件的公示公告信息。如下图所示：



图 9_17 公示公告发布查询页面

点击<重置>按钮，清空查询条件。

2.处理

点击<处理>按钮，进入公示公告处理信息页面。如下图所示：



图 9_18 公示公告发布页面

点击<发布>按钮，弹出发布确认提示窗口。如下图所示：



图 9_19 公示公告发布确认页面

点击<驳回>按钮，返回到公示公告信息被驳回页面；点击<确定>按钮，公示

公告信息发布成功，放回到公示公告信息处理页面。

3. 查看

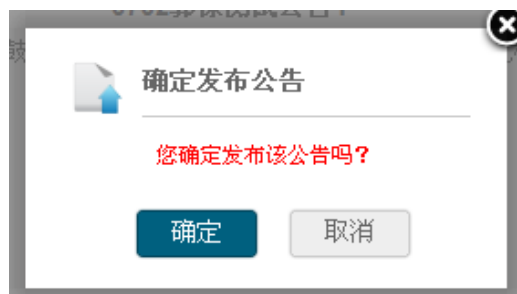
点击<查看>按钮，查询公示公告详细信息。如下图所示：



9.4 待办事项管理

本模块用于区县教育部门管理待办事项。

操作菜单：【系统管理->待办事项管理】，默认进入待办事项[未处理]页面。

如下图所示：



图 9_21 待办事项列表页面

点击<删除>按钮，删除未处理的待办事项。

点击待办事项“去处理”链接，跳转至业务处理页面。如下图所示：



图 9_22 业务处理页面

选择[已处理]页签，进入待办事项已处理页面。如下图所示：



图 9_23 待办事项已处理页面

点击<删除>或<清楚全部>按钮，删除已处理的待办事项。

第 10 章 一期数据管理

10.1 幼儿数据导出

本模块用于学前区县级用户进行一期数据管理，对一期与二期机构标识码核对不上的一期幼儿数据，由学前区县级用户按模板导出数据下发至相应学前机构。

操作菜单：**【一期数据管理->幼儿数据导出】**，进入幼儿数据导出页面。如下图所示：



全国学前教育管理信息系统

当前位置：一期数据管理 > 幼儿数据导出

查询条件

机构标识码： 机构名称：

机构信息列表						
序号	机构标识码	机构名称	学校地址	校长姓名	幼儿数	操作
1	1135003453	福州市鼓楼区东湖幼儿园	福建省福州市鼓楼区东水路东湖新村4座	徐颖1	0	【导出】
2	1135003558	福州红博智能全纳幼儿园	福建省福州市鼓楼区江厝路80号	林尊	0	【导出】
3	1135003228	福州市儿童学园	福建省福州市鼓楼区白马北路289号	叶钟	0	【导出】
4	1135003574	福州市鼓楼区五凤幼儿园	福建省福州市鼓楼区铜盘路293号	贺紫梅	0	【导出】
5	1135003218	福州市鼓楼区教工幼儿园	福建省福州市鼓楼区福州市鼓西路孙老营24号	高湖平	0	【导出】
6	1135003232	福建省人民政府机关事务管理局广展幼儿园	福建省福州市鼓楼区江厝路70号	林民芳	0	【导出】
7	1135003586	福州市鼓楼区东方幼儿园	福建省福州市鼓楼区东水路20号闽运公寓5号楼	王南生	0	【导出】
8	1135009727	福州市丞相坊幼儿园	福建省福州市鼓楼区福建省福州市丞相路丞相坊小区14座	陈丽湘	0	【导出】
9	1135003480	福州融侨幼儿园	福建省福州市鼓楼区乌山西路573号	翁木金1	0	【导出】
10	1135003536	福州鼓楼区长颈鹿幼儿园	福建省福州市鼓楼区福飞南路340号套纳阳光小区8号楼	涂辉燕	0	【导出】
11	1135003358	鼓楼区华大街道互爱幼儿园	福建省福州市鼓楼区元仲路28号	刘小榕	0	【导出】

图 10_1 幼儿数据导出页面

本模块包括“查询”和“导出”功能。

1. 查询

在“查询条件”列表中，可通过“机构标识码”、“机构名称”按条件对机构信息进行查询；点击<查询>按钮，查询满足条件的机构信息。如下图所示：

全国学前教育管理信息系统

首页 机构管理 幼儿管理 业务管理 一期数据管理 系统管理

幼儿数据导出 >> 当前位置：一期数据管理 > 幼儿数据导出

查询条件

机构标识码： 机构名称：

机构信息列表

序号	机构标识码	机构名称	学校地址	校长姓名	幼儿数	操作
1	1135003453	福州市鼓楼区东湖幼儿园	福建省福州市鼓楼区东水路东湖新村4座	徐颖1	0	【导出】
2	1135003558	福州红博智能全纳幼儿园	福建省福州市鼓楼区江厝路80号	林霞	0	【导出】
3	1135003228	福州市儿童学园	福建省福州市鼓楼区白马北路289号	叶钟	0	【导出】
4	1135003574	福州市鼓楼区五凤幼儿园	福建省福州市鼓楼区铜盘路293号	贺振梅	0	【导出】
5	1135003218	福州市鼓楼区教工幼儿园	福建省福州市鼓楼区福州市鼓西路孙老曹24号	高潮平	0	【导出】
6	1135003232	福建省人民政府机关事务管理局广厦幼儿园	福建省福州市鼓楼区江厝路70号	林民芳	0	【导出】
7	1135003586	福州市鼓楼区东方幼儿园	福建省福州市鼓楼区东水路20号闽运公寓5号楼	王南生	0	【导出】
8	1135009727	福州市丞相坊幼儿园	福建省福州市鼓楼区福建省福州市丞相路丞相坊小区14座	陈丽湘	0	【导出】
9	1135003480	福州融济幼儿园	福建省福州市鼓楼区乌山西路573号	翁木金1	0	【导出】
10	1135003536	福州鼓楼长颈鹿幼儿园	福建省福州市鼓楼区福飞南路340号泰约阳光小区8号楼	涂辉燕	0	【导出】

图 10_2 幼儿数据导出查询结果页面

点击<重置>按钮，清空查询条件。

2. 导出

点击<导出>按钮，幼儿数据按照二期模板导出。

说明：

文件解密方式，当前用户登录账号加上当前日期，例如登录账号3501021LDYH，当前日期为2014-10-01，则解压密码为3501021LDYH20141001。